工商晚報
THE KUNG SHEUNG EVENING NEWS
43, Des Voeux Road, Central
HONG KONG
Cable Address 2075
P. O. Box 62
督印及承印：工商日報有限公司
地址：香港德輔道中四十三號
電話：編輯部：式六七八九　採訪部：二五二五二　營業部：式四式九六　廣告部：二式一六〇　社長室：式五四九五
電報掛號：二〇七五　郵政信箱：六十式號
新聞紙類第七九三號

美提寮國中立化條件 以撤退軍事人員 交換蘇停援叛軍

今後美援物資經中立代表團交給寮國 柬拒絕寮王提組調查團建議

【華盛頓廿一日合衆國際社電】據今日消息稱：美國已有條件地提出其軍事技術人員撤離寮國，以及把美國軍援通過一個中立代表團轉交與寮國。在另一方面，美國希望蘇俄及其附庸國勿再以軍援供給寮國共黨。該建議并以數個有關方面之協議爲條件。彼等包括寮國政府、其他盟國及三個中立國——柬埔寨、馬來亞及緬甸。根據此建議，美國駐寮之百餘個軍事技術人員，將由中立國家人員所替代。該項顯已獲得甘迺迪總統批准之建議，與過去政策截然不同。美國經常堅持，蘇俄給予寮共之支運須予停止，而美國軍援，乃以合法協定爲基礎，所以必須繼續下去。因此，美國已使用有力之一箭，以使蘇俄放棄對寮國之干預。據悉：該項有條件之建議，經已對寮國政府提出。當國務卿羅斯克昨日在國務院與蘇大使孟西可夫會談時，對第已將此建議之要點告知蘇大使。此乃美國咋促蘇俄支持之計劃之補充部份。

【本報綜合報導】金邊消息靈通外交人士廿一日預測：王室政府將拒絕寮國國王所提出派遣一個委員會委員保證寮國中立之一項邀請。寮王曾請求柬埔寨、緬甸及馬來亞，派遣一個代表團前往寮國，俾揭露可能破壞寮國中立之任何間接或直接的外國干預行動。同時，一架蘇製「伊留辛一四」式飛機，於星期一晨載運來自共黨所率領「戰門寮國」兩個專使（馮維吉及西蘇孟）抵達此間，俾與流亡之蘇佛瑪親王舉行會議。消息靈通人士謂：該親王可能刻正準備飛往傘兵上尉康黎在寮國所佔領之川壙城。

美決定在蘇格蘭設核子潛艇基地

【華盛頓廿一日路透社電】國務院發言人懷特，本日重申美國將尊重寮王蘇當之各項願望，寮王於週末在一項聲明中曾要求寮國保持中立。懷特在記者招待會謂，寮王所提出准許寮國發展爲一個中立與不受約束國家之呼籲，係向所有國家而非祇係向美國所提出者。因此事現已成爲各國政府間所協商之事項。懷特敘述報紙所發表美國經已告知寮王，謂美國現已準備向寮國政府提出其未來軍事援助計劃，以便由一個中立監督委員會所審查之消息，「純屬付測性質之一項消息」。渠謂渠不能評論主要係屬付測性質之一項消息。

潛艇供應艦海神號昨已啓航

【華盛頓廿一日美聯社電】國務院本日證實，美國刻正進行在蘇格蘭聖湖，作爲配備有核子武裝潛艇一個基地之計劃。國務院發言人懷特告知記者招待會，謂「并無放棄此項計劃之若何想法」。

【康湼狄格州．新倫敦廿一日合衆國際社電】長五七四呎潛艇供應艦「海神」號，本日啓程開往蘇格蘭，該艦將常川駐於該地，俾爲在大西洋及歐洲海面巡邏之放射北極星式飛彈美國核子潛艇服務。該供應艦，係緊隨倫敦於週末舉行示威運動之後開往蘇格蘭，由八十八高齡哲學家羅素所率領之和平主義者，曾在倫敦發動一項靜坐示威運動，大體上抗議使用核子武器及特別抗議北極星式飛彈核子潛艇寄碇於蘇格蘭。

電」示威之學生與警察衝突，結果死一人生，最少亦有五十人受傷。死者係死於催淚彈。

【新加坡二十一日路透社電】今晚有工聯會及學聯會會員五百人，在比國領事館及美新處門前示威，抗議謀殺盧孟巴。示威人羣均經警察勸令解散，無意外事件發生。

緬軍槍傷示威群衆

驅散萬人大規模示威運動
比京大學生向蘇俄阿聯使館示威

【仰光廿一日美聯社電】緬甸部隊，本日在仰光美大使館門外向數千示威運動人員開槍射擊，重傷其中五人。該項示威運動係抗議有美國國誌之軍火及彈藥在緬泰邊境空投與中國國軍游擊隊。警察方面謂，緬軍此次開火，使頭部重傷之人數達至四十名。頭戴鋼盔之部隊，在宣讀禁止十人以上結集之一項政府命令，并未能驅散該人羣之後，即跪下向據估計有一萬之人羣開火射擊。此係在緬甸所發生最大一次之反美示威運動。

【仰光廿一日路透社】

【布魯塞爾廿一日美聯社電】三百大學生今日在此間之阿聯及蘇俄大使館附近，與警察發生衝突。學生以石頭及酒樽向阿聯大使館投擲。在衝突中，學生警察雙方均有數人受傷。學生於今日較早時間在街上示威，抗議比利時在外國之大使館被人襲擊。

阿丹拿抵倫敦 與麥美倫會談

【倫敦廿一日路透社電】西德總理阿丹拿今日由波昂飛來此間，與麥美倫首相會談柏林及西歐各項問題。渠與外長布倫丹諾偕行。布氏將近會在華盛頓與甘迺迪總統及美政府其他官員會商。今日下午，該兩個德國政治家將在英首相府與麥美倫及外相荷姆，舉行兩小時會議。外交人士謂：阿丹拿將把克魯契夫來函之內容告知麥美倫。

共黨圖顛覆政府 波里維亞全國戒嚴

【波里維亞拉巴斯城電】波里維亞政府今日宣佈全國戒嚴，因在教師罷教之後，發覺共黨有顛覆政府之計劃。

美任布雷榮出使馬來亞

【華盛頓廿一日美聯社電】據甘迺迪總統選擇出駐馬來亞大使之吉里斯．布雷榮今日稱：渠認爲馬來亞及泰國及菲律賓組成非軍事同盟之機會「至爲良好」。渠告知參議院外交委員會謂：渠本人認爲此一種同盟乃一項有建設性步驟。該委員會在一次公開聽訊後，批准渠爲大使之提名。

安理會計劃與剛領會議

【聯合國廿一日路透社電】傳安理會各代表團今日鄭重考慮安理會與剛果政治領袖，在剛果或附近一國舉行會議之計劃，以圖恢復剛果之秩序。安理會主席巴特里克昨晚謂：渠已爲此計劃對各代表進行試探。美代表史帝文生謂：該項類比瑞亞建議，具有「巨大價值」，而美國在軍對各代表人員之諾後，可予協助。蘇俄外次佐林，對此亦有良好反應。

蘇俄新通訊社已於昨日成立

【莫斯科廿一日合衆國際社電】塔斯社消息：蘇聯新聞記者、作家及其他團體，於本日成立一個新的新聞通訊社。塔斯社謂：該新聞通訊社之工作，將係在於向國外報導關於蘇聯之「眞實情況」，使蘇俄人熟知「國外人民之生活」，及「用各種方法發展及加强人與人間之互相諒解、信任及友誼」。塔斯社未有說明該新的新聞通訊社，是否將成爲一個競爭者，或該通訊社將於何時開始各項活動。

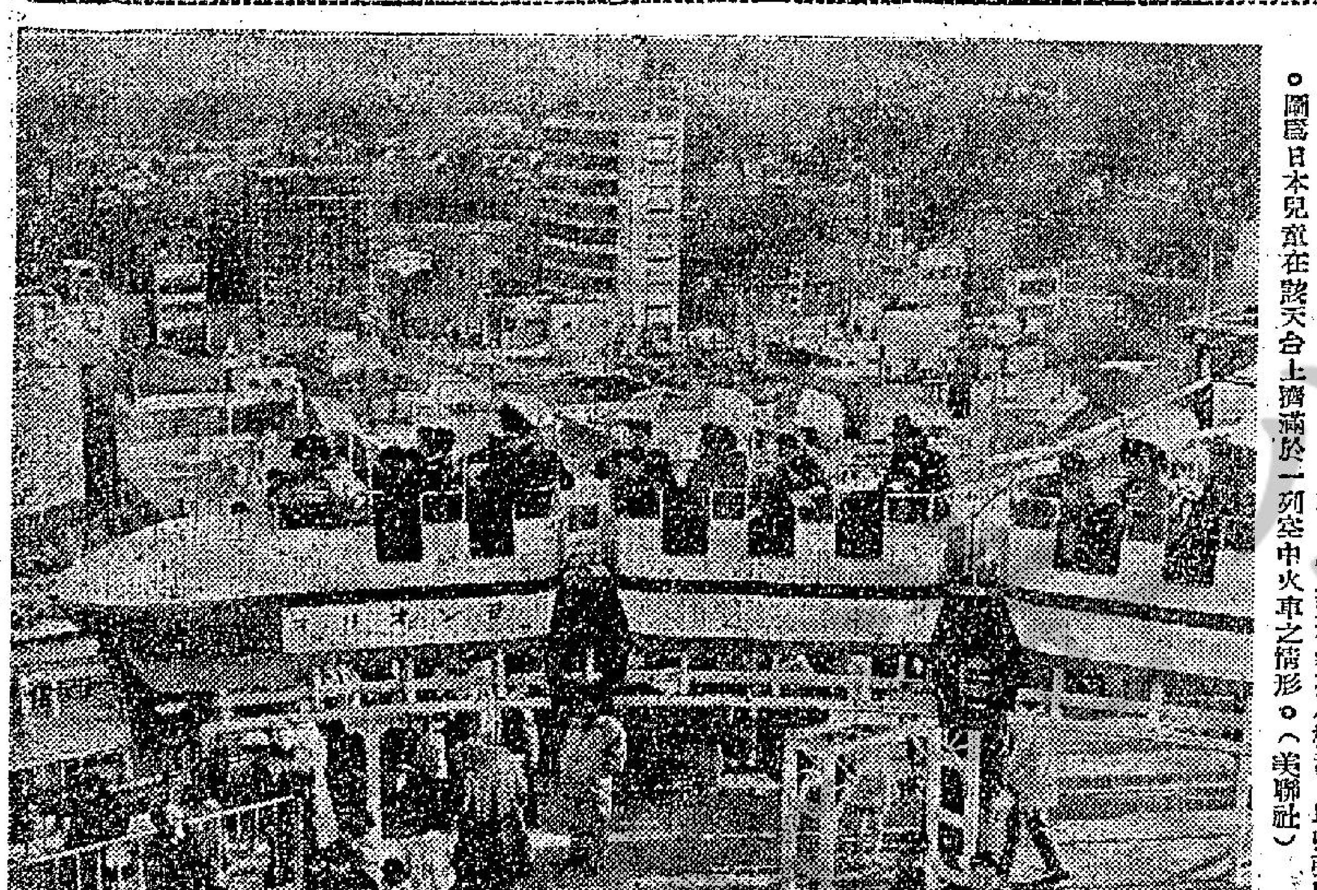

圖片說明　東京一間百貨商店之天台，最近設置由美國所輸入之探月船、人造衛星及飛碟等項小模型，以吸引兒童。圖爲日本兒童在該天台上擠滿於一列空中火車之情形。（美聯社）

英外相週五飛印 陪女王訪尼泊爾 順道與印商寮國剛果問題

【倫敦廿一日路透社電】據此間權威方面人士本夜透露：英國外相荷姆伯爵，將於星期五啓程飛往新德里，俾陪同英女王伊利沙伯官式訪問尼泊爾。外交方面人士，現紛紛付測，荷姆在新德里停留，將供給一項良好機會，俾與印度總理尼赫魯會就例如寮國及剛果等項世界危機，舉行個人之各項協商。英女王及其一行，定於本星期日由新德里啓程前往尼泊爾。關於荷姆伯爵在印京短暫逗留期間之各項程序，此間未能獲得若何官方消息。

羅斯克赴曼谷 可能順道訪菲

【華盛頓廿一日合衆國際社電】外交人士今日稱：當國務卿羅斯克于三月廿六日前赴曼谷出席東南亞公約組織理事會會議時，將經路馬尼剌及與加西亞總統舉行非正式會議。彼等不相信羅氏之行程，已經確定，推謂訪問馬尼剌一事，已在考慮中。

荷蘭與印尼 新幾內亞糾紛 勢將達爆發點

【東京廿一日合衆國際社電】另一個國際糾紛地點，可能在亞洲發展至爆炸點。此次係在西新幾內亞多蒸汽之森林。該內亞遠地區，係第二次世界大戰若干最劇烈戰鬥之場所。遠東外交界人士，及軍事觀察家，現時相信荷蘭與印尼政府對該兩國所要求獲得地區所引起之爭執，結果可能發生新的流血。荷蘭與印尼雙方，對新幾內亞所爭執之西半部，現正準備一項軍事上與政治上之攤牌行動。

今日天氣

和緩至清勁東風，密雲，間中有雨。

魯穆巴鬼魂向聯合國作祟（西柏林．杜爾特通訊社）

美將在兩三個月內射人入太空

三名太空人接受最後訓練

【華盛頓廿一日法新社電】美國本日選定三個太空人，擔任最後之訓練，俾準備於兩三個月之內派遣其中一人深入太空之內。該三個太空人，係由太空總署所選擇者。據「水星計劃」主持人吉爾得斯在卡納佛拉爾角宣佈：曾受兩年訓練以便負任美國第一次太空飛行之七個太空人，有三個都被選定，俾受到最後及特別精選之訓練。吉爾得斯提出三個太空人之姓名，爲葛倫、格里森及雪巴德，彼等均係試航員及美國武裝部隊之軍官。吉爾得斯係在本日發射及收回一枚「水星計劃」太空艙之後，在卡納佛拉爾角記者招待會透露此項消息。據稱：「關於本日成功的及重要的發射太空艙，余深欲宣佈在該項計劃中選擇擔任該項飛行任務。」約翰葛倫、格里森及雪巴德三人，將開始與太空飛機集中訓練，俾該項首次飛行之用。「水星計劃」第一次派人類飛行之任務，將係由卡納佛拉爾角發射塌，沿一條彈道抛物線在地面大氣層之上面，作一次飛行。日將有「水星計劃」飛機作多次之飛行，其中并將包括派人飛上。

麥美倫在下院表示 現在非周恩來訪英之時

【倫敦廿一日路透社電】英首相麥美倫本日宣稱：渠并不認爲時機經已成熟，俾邀請中共總理周恩來前來倫敦。渠在下議院告知工黨議員梅騮渠（曾提出該項建議），謂「余將考慮閣下之建議，但余並不認爲對該一次訪問之時機，經已成熟」。梅騮曾詢問政府經已採取何項行動，以打破「英國與中共間完全隔離之局勢」。麥美倫謂：梅騮之原有問題，係詢問渠將於何時安排該一項訪問。該等訪問，實需要愼重之準備工作。工黨領袖蓋斯基爾促請麥美倫「在現時進行非正式之洽商，俾開始該項準備工作」。麥美倫答謂此事予以辯論，英國政府之意見，已爲所共知。應已故工黨首領貝凡之寡婦李珍妮女士宣稱：英國人民得印象，認爲英國從不採取主動，而係等待美國或其他若干國家倡導時，其士氣均受到影響。麥美倫謂，渠并不認爲此平概述。

陳誠號召同胞 起義推倒中共

【台北二十一日法新社電】中華民國政府廿一日號召大陸之中共各級幹部，起而領導飢餓之中國人民起義，以推翻共產政權。中華民國政府對於渠等不但不究既往，而且事成之後，將予厚賞，並將優予錄用。此項號召由副總統陳誠發出。陳氏於廿一日列席立法院發表施政報告與施政方針時宣佈政府對於大陸將採取下列措施：㈠凡領導人民起義者，政府將予以厚酬，並將優予錄用。㈡政府將在陸、海、空方面，盡其一切力量，救濟大陸上之飢餓同胞。㈢在大陸人民抗暴期間，凡爲起義之前投共份子，政府將一律赦免並予重賞。㈣大陸上之一切反共組織，將由政府承認其合法地位，並保證可以獲得中華民國之支持與合作。

安理會要撤退剛果外軍 森比下總動員令

並呼籲黑白人民聯合防衞喀主權

【伊利莎伯維廿一日合衆國際社電】喀坦加總統森比今下令總動員，在其獨立之政府統治之所有白人及黑種居民，起來保衞聯合國危害彼等之生命及財產。森比總統於安全理事會下令撤退駐剛外籍軍隊及平民顧問之後，即刻採取上述措施。

森比在一項特別廣播中稱，安理會之決議係聯合國反對喀坦加獨立國家的危機，並號召聯合國決議係一項侵犯「吾人之獨立國家的主權」。渠請求聯合國中之非洲會員國設法延阻該案之實施「免有不顧全喀坦加主權之嫌」。

森比謂渠之國家，係中部剛果之獨立國，其成立值於去年七月剛果獨立後之兩個月。渠在臨時舉行之廣播中宣佈，并說明居民將不分種族均將應徵，以符合渠等請求之國民應有的權利與義務。

寮國政府宣佈 運輸機一架在境內墮毀

該機租自中華民國 內有三名中國機員

【永珍廿一日路透社電】據此間本日消息稱：有三個中國機上人員及三個寮國陸軍軍官，乘坐一架租用與寮國政府之「達科他」式運輸機，於星期六在永珍東北約九十哩華永地區內，担任一次空投任務之後，未有回返此間。寮國航空公司發言人謂，該機租自中華民國，係寮國政府租用十二架飛機之一，并將之轉租與寮國政府之用，俾供軍事及民事之用。該機事前未有配備武裝，并無別機護送。

美六萬噸超級航艦將加入第七艦隊

昨日出海試航四月參加服役

【康丹廿一日法新社電】美國六萬噸超級航空母艦「吉狄霍加」號，經被指定加入在太平洋之第七艦隊，今日首次出海試航。該艦價值二億五千萬美元之母艦，今晨離開此間，小心地駛入狹窄之德拉瓦爾河，而海軍當局事前把該河之一切交通封鎖，以防發生意外。「吉狄霍加」號乃美國超級航空母艦之第五艘，其長三百二十公尺，闊達七十六公尺。該母艦于試航後將返回此間，迨至四月間方加入第七艦隊。

美國務院擬要求 我撤緬境游擊隊

【華盛頓廿一日法新社電】據今日消息稱：美國及緬甸當局已對上週一架美國製造「解放者」型運輸機在此間被擊落之事，從事聯合調查。傳該機係在空投供應品給予在緬甸之中華民國游擊隊之後被擊落者。緬甸政府聲稱：該機乃美國製造者。美國國務院在上週末乘此時機，憶述美國早已贊成留緬國軍之撤退。國務院發言人對外傳所謂美政府已對中華民國政府試探之消息，拒絕評論。美官方人士強調指出：緬甸當局已顯示彼等希望與美國合作調查此事。

寮共拒絕三國調查 蘇佛瑪返回川壙

【河內廿一日法新社電】據河內電台引述「戰門寮國之音」電台之消息稱：戰門寮國領袖蘇凡諾旺對於寮王所提議組成一個三國代表團調查寮國局勢一事，表示反對。蘇氏謂：該個由柬埔寨、緬甸及馬來亞代表所組成之代表團，其目的祇欲阻碍一九五四年日內瓦會議之重開而已。蘇凡諾旺宣稱：「美帝及寮國叛徒對國王施壓力，以及強迫渠在二月十九日發表聲明」。渠謂：「國王已完全被叛徒所包圍，因此寮國人民認爲渠在二月十九日所發表之演詞，以及在叛徒壓力下所作之決定，完全無效。」

【本報綜合報導】前寮國總理蘇佛瑪，已於星期二日乘一蘇聯製之伊留辛十四式飛機離開此間，據悉前往寮國之川壙。渠在川壙將與叛軍首領康黎及「戰門寮國」叛徒領袖蘇凡諾旺會晤。蘇凡諾旺王子當星期日提出之建議，干預寮國局勢，聯合國秘書長哈瑪紹，亦祇是另一個剛果之兩位戰門寮國密使陪同下，秘密前往共黨叛亂支持之「戰門寮國」叛徒領袖。

白宮昨再舉行 對蘇策略會議

【華盛頓廿一日路透社電】甘迺迪總統本夜在此間與蘇聯問題高級顧問人員舉行另一次歷時一小時會議，俾商討對蘇聯之各項關係。國務卿羅斯克、前任兩個駐蘇大使哈里曼及波倫，現任駐蘇大使湯普遜（渠將於星期四返任），均有出席參加。

伊朗學生示威 要求解散國會

【德黑蘭二十一日法新社電】學生今日在德黑蘭數處地方巡行示威，要求解散新國會，但警察使用警棒迅速驅散。

南華中學招生
班級：高中、初中、小學暨幼稚園各級新生
報名：由即日起
考試：學額無多，隨到隨考
校址：堅道十號（即二兵頭花園左鄰）
校長陳燕翔

新雅大酒店
◁酒樓．餐廳．夜總會▷
慶賀新春盛大貢獻
重金禮聘
美國著名兄弟舞蹈家
新馬姊妹歌舞團表演
最新歌舞！
每晚十時卅分 一時正 兩場演出
歌唱紅星 張露 蘇蕾 露絲 小姐主唱
菲律賓奧利大樂隊伴奏
地址：德輔道中三五號 電話：五二〇〇一

恭賀新禧
美國名廠
百葉簾鋁片
VIKING SLAT ALUMINUM
百葉簾中最佳美國材料
美國材料中最著名牌子 U.S.A.
閣下如要裝置第一流百葉簾，請指明採用VIKING鋁片及LORENTZEN鉄人牌零件最為明智。
LORENTZEN
鉄人牌百葉簾零件
唯一風行港九十餘年之美國百葉簾零件，祗有鉄人牌一種，請認明鉄人牌及有L字母標記無悞。
總經銷……瑜重泰行
九龍吳松街十號．電話：64906 62878
香港分處……裕興公司 洛克道193號 電話：76003

依適度
依時準確
適合現代
度精度美
表中之寶
手上寶
Exacto SWISS MADE

花墟續有聯賽上演
東華士氣低沉 今日再碰陸軍
東華或以數副選上陣

甲組聯賽今日仍有一場在花墟球場繼續舉行，下午四時，由陸軍再戰東華。今天是再度相逢，上次陸軍以二比一氣走東華。東華現在的成績是已賽十三場，八勝一和四負，得十七分，居於聯賽第四席位，陸軍已賽十四場，勝六和一負七，得十三分，位於聯賽第八名。

陸軍確是一支慢熱隊伍，自加入幾員新將後，實力大增，尤其是門將鮑錦劍，技術較以前的甚路士更穩健，這使到陸軍後防，更趨穩健。前鋒方面，推進亦遠較前為有進步。左輔奧雲，中鋒乞臣，右輔狄臣及左翼西基士，均中規中矩，而奧雲射門腳甚佳。

東華對於今仗當然希望能擊倒陸軍，以報一箭之仇。但昨天獲得消息，東華球員中，羅北、高保強曾向統帥部請求免役，東華統帥部鑑于士氣低沉，決心整頓士氣，今天已預備了幾員預備組球將，以防萬一。

東華教練姚卓然，認為上次敗與陸軍，左翼鄭演英不夠膽汁，致全無建樹，必要時由馮俊德掛帥，先踢左翼。姚卓然表示，上次敗與陸軍，當然是與華發第十二碼有關，不過，倘若各隊友能小心應戰，是絕對不會吃敗仗的。所以，今天一仗，希望大家在敵愾同仇，提高士氣，澈雪前恥，以便恢復東方作銀牌複賽。

由於東華士氣低沉，統帥部又既決整飭風紀，會不會因此而調預備組球員上陣？要今天才能確定。不過，只要統帥部有決心，就是以數員預備組上陣，實力雖不無削弱，但在士氣而論，卻反而提高，對當陸軍，仍有獲勝的機會。倘若各大將上陣，而士氣不能提高的話，即令使更為堪虞。茲將雙方陣容列后：（金剛）

（東華隊）鍾培佐；李國華、羅北；吳偉文、高保強、陳輝洪；馮俊德、姚卓然、林錦榮、羅國泰、司徒森

（陸軍隊）鮑錦劍；端納、羅打；士多、碧雲、夢黎；西基士、奧雲、乞臣、狄臣、麥花蓮、蔣杜郎

揭發華聯慘敗內幕 昨有一球迷約晤李文傑
足總發出通告請球迷告密

足總因為華聯對瑞士青年隊的一場賽事，賽前賽後議論紛紛，輿論與球迷深表不滿，因此，為了追究此場波的真實情形，以平球迷的憤怒，經決定把這問題，列入嚴重的問題，預期最遲下週一召開一次特別小組會議來研究。

足總及其他首腦，其中尤以身兼瑞士主委和特別小組主委的李文傑，連日接獲若干電話與同報章的鄭導，昨天下午有一位球迷，約會李文傑商談，事後李文傑認為有些眉目，但一切必須保持絕對秘密，向任何一個熱心告密人士負責保密。

足總除了將若干華文報章，較重要報導這場球賽的問題，盡量翻譯英文，以供中西委員的參攷，然後定期召開特別小組委員會加以研究。

足總除了表決心通行追查，昨經選出一個通告，大意如下：「足總鑒於瑞士青年隊對華聯這場賽事，中文報章指摘球賽，早經預定了賽果，同時球賽在進行中及賽後，很多球迷表示憤怒與不滿。足總以李文傑為首的特別小組，因而對這場賽事的不正常，甚至所謂賭波的指摘，決定進行調查。將於不久就這個問題，作徹底的研究，因此，希望各方面惠予合作。任何人士如有關上述情形之情報，希望能夠與下列人士接觸：李文傑，電話二七七三一、七六八四七。莫鑒，三八〇九一。夏仙，三〇八六〇。夏理士，七〇二三一。梁兆綿，二七九五二。柏立，九五三二九。陳駿川，二六六五五、二六六五六。足總秘書奧馬，七四六九四。任何情報將負責守秘密，保證舉報人士的安全。」

這是足總特別小組一個嚴重的考驗，香港的足球賽果究竟是否受到所謂「賭波集團」的控制呢？這一次恐怕要來一個追根究底了，這是「道」「魔」之爭，究竟足總能否獲得一個滿意的結果呢？這就有待下回分解了。（地）

體育

兩被罰離場球員 李國華及曾華 並非逍遙法外
足總定廿四研訊

東華李國華及警察曾華，兩人都是在各該隊出戰星島時，分別被球證判罰離場，亦同是在被判離場十天之內，未有受研訊，故依然能夠上陣比賽，但不是說已完全無罪。

足總已定於本月廿四（星期五）日下午六時，緊急小組召開會議，研訊李國華及曾華。

足總雖然已定期審訊李國華與曾華，但在星期五審訊前，兩人依然可以上陣，但如星期五被判有罪的話，將要被罰停賽了。（詠）

甲組足球聯賽成績（截至二月廿一日止）

（甲組）	賽	勝	和	負	得球	失球	積分
南華	十四	十三	一	〇	六十	七	廿七
警察	十五	九	一	五	卅二	廿七	十九
愉園	十二	七	四	一	卅五	二十	十八
東華	十三	八	一	四	卅三	十九	十七
九巴	十三	七	三	三	四十	廿四	十七
星島	十五	六	二	七	三十	廿三	十四
傑志	十三	四	五	四	廿五	廿五	十三
陸軍	十四	六	一	七	廿八	廿六	十三
光華	十四	四	二	八	卅一	三十	十
東方	十一	四	二	五	卅二	卅三	十
加山	十三	三	三	七	廿一	四三	九
空軍	十四	一	三	十	十五	四八	五
後備	十一	〇	〇	十一	十	五七	〇

・釘仔單刀失機・ 昨日足球聯賽東方僅勝光華，圖為東方劉志霖單刀直進，光華李錦威緊隨于後，苦苦追擱，使釘仔不能從容叩關，因而失機。（本報記者戊攝）

昨日聯賽夠刺激 東方揚威 僅勝光華

昨日花墟球場，有足球聯賽補賽舉行，頭場預備組東方一比〇勝光華，尾場甲組賽，東方二比一勝光華，光華兄弟兵，全軍盡墨。

有刺激性比賽，總較其他比賽收得。昨日雖然陰霾密佈，但不能阻球迷觀戰情緒，場內來了五千多觀衆，並不冷落。

比賽過程中，東光雙方全力以赴，東方技術實優於光華一籌，勝利並不偶然。雙方發揮地滑球重，雙方發來頗感吃力，但決戰心情旺盛，故演出尚令人好感。

比賽展開後，球來球往，九分鐘時，劉繼照底綫傳中，劉瑞華及鈴前試，一射入網，東方先開紀錄。混戰很久，直至卅九分鐘，劉繼照傳劉志霖，鑿足開卅，直竄網窩，上半場東方佔先二比〇。休息後再戰，東方攻勢較多，而光華亦力圖反攻，直到卅八分鐘，黃國基一射入網，左方開來角球，打破光蛋。以後各未再入球，東方遂以二比一擊勝。雙方列陣如下：（躍）

（東方）雷煥璇；司徒堯、■添來；陳志剛、劉■、方志才；劉瑞華、何應芬、宋■文、劉志霖、劉繼照

（光華）盧德標；林飛利、許炳生；關景申、李錦威、譚華忠；梁■根、黃國基、盧瑞麟、梁育才、孔繁熙

「茂利」明做替死鬼 「釘仔」不怕紅爐火

△足總前晚在英京酒家設筵招待瑞士隊本港球員參加者有：羅北、陳輝洪、李國華、劉志霖、盧德耀、黃兆和、黃文偉、高保強等。羅北席間語各人稱：「估唔到都係我嘅英雄」。「釘仔」劉志霖說：「真金不怕紅爐火，缺乜野怕咩」。

△「神童」黃文偉，乃足球圈的新紮師兄，因為年紀最細，故被呼為「神童」。最近黃文偉最愛到銅鑼灣某咖啡室，和一小姐過從甚密，黃文偉經理人「肥啤」笑曰：「神童」「肥啤」之名要除牌了，大家心照不宣可也。

△「茂利」李國華，昨在球人俱樂部出現，談笑風生，「牛頸」康，笑對「茂利」稱「預選英雄」「茂利」到，乜野風吹來。「茂利」說：今後至緊要夠我「茂利」兩個字，加上一個大字，可也」，因為「大茂利」「預知」「預鍾」，都做「替死鬼」呢！

△「KK」葉九，昨夕和新「張」，在三角街觀晚新「鼻」「冚冚架」手持「雪」「屋戰新」「黃酒」，替「冠軍」不足人數出場的報告書。筆者詢「KK」葉「KK」，瑞隊之戰作何評語，「KK」隊「稱」瑞「KK」葉，華聯演出「打出超水準」，說罷哈哈大笑，隨後又說：我地做人唔會亂向記者作評語的，蓋言多必失也。（高倫）

球人瑣事

△今年是「牛年」，謝錦洪有「黑牛」之稱，自認本年逢賭都有利，蓋「黑牛」喜到馬場搵金，每次賽馬都翻了不少草皮，昨向記者表示：今年「牛年」，相信轉運了，「今次賽馬要蟠番晒往日所鋪的草皮，我已留意過的草皮係我鋪落嘅」。

並非閒話

今後選陣戰外隊 為一防止「蠱」「惑」波產生 遴選辦法應改善

足總遴選小組，對於選拔迎戰外隊的陣容，曾一度不分正副選，屆時由領隊及教練決定。可是，行了不久，又沒有執行，因此，這次的瑞青對華聯，鬧得滿城風雨，是真是假，我們暫時不必作肯定的評論，但我認為今後對外隊的選陣，足總與華協合作，假定外隊訪港比賽三場，本港要選三場人馬，足總、華協先選出三十三人，分A、B、C三隊集訓，到臨場前才公佈陣容。假定第一場A隊出賽，如果賽前有甚麼風吹草動，領隊與教練或足總遴選委員有權派B隊或C隊上陣。這樣，萬一A隊有問題，那麼B隊、C隊未必跟A隊一條心，而且那些人未知誰人上陣，必不敢受人「茶禮」。又如A隊是大牌隊，B隊是中牌隊，C隊是新血隊，這三隊人未必卅三人都一條心，既然不能一致行動，那麼就不會來「蠱」「惑」波了。

或者有人說：「遴聯好手也會食六球，何不選新血上陣？」足總是不敢的。試看過去選人，由「哥斯達黎加」、「拔沙隊」，第一、二場因沒有大牌押陣，觀衆祗得三、四成。現在我建議的辦法，既有大牌號召，臨時又可縮番條「纜」。固然，可能道高一尺，魔高一丈，大牌們不滿如此排陣，也許會串謀免役。不過，免役與否？是足總與球員之間的事，何況大牌食正請求免役，也樂得沒有「未盡全力」的事件啦！

香港的「未盡全力」波，一半是足總搞波人的責任，另一半才是球員與外界人的責任。若要澄清香港球壇，祗要足總下決心大刀闊斧的徹底執行，絕不會搞不好的。上述選陣辦法，僅是一頭痛醫頭的辦法，徹底根治，仍須努力。（水記）

芳芳

李溶的背脊上出了冷汗，他怕招惹到仇士良，而今天的際遇，雖然沒有發生甚麼事故，可是，這終是使他提心吊膽的！他怕將來的麻煩！現在，他……

「我知道他在此地，所以約你在此相見！」

「這個，是為了什麼呢？」他感到意外。

「讓他見到一次，以後，我們來往將會方便一些！」她低說：「安王，我有安排的。你儘管放心……」

女俠夜鬥大破 韋韻秋・謝絃

四九：在敵人手槍瞄準下緝凶

盧成這人，搶法雖無過人之處，但亦乖巧，他從劉烈手中把槍搶過之後，馬上退後幾步，距離金澤源和劉樹纏鬥的地點有十來尺之遙，等金澤源變……步行，但他不用手槍而用身子擋前擋後，卻是可以，更何況盧成和他相距只有三四尺那麼近嗎？孫明恨透了劉氏兄弟以邪路人而妄殺他和手下，他覺得自己無論如何都不免一死，但讓劉氏……

京 大映京町 瀉滿 大公司子 女 新藝綜合 研究 明早開

閒雲集

談人日

不名

昨天是「人日」，不免想起了「人」的條件。「人是天地性之最可貴者」（說文），也就是說：人是天地間生物之最可貴者，因為他們比其他一切生物有優越的條件。這條件為何？根據近代學說，人的最大條件為「生存權」。

這個權包括：生存的自由──人身不受侵害，意志不受剝奪。生活的自由──思想行動不受干涉（當然是合於羣體生活的），衣、食、住、行、育、樂，有着合理的享受（包括個人生活與社會生活）。這兩者是最基本的，缺少這兩個條件，也就失掉做人的資格。

在專制統治時代，人是被少數「神化」的君權所統治，那時有所謂「神權」、「君權」，沒有所謂「人權」。大多數人被稱為「蚩蚩者氓」，被視為「頑民」，在歐洲中世紀時代，大多數人，成了特權階級的「農奴」，他們沒有所謂「權」的。法國革命前夕，「天賦人權」之說興，產生了革命的「人權宣言」，於是，把過去的觀念改變了，在道德上有所謂「博愛」，在制度上有所謂「平等」、「自由」，到今日，已經成為天經地義的定理。──聯合國憲章，開宗明義就揭出了「重申基本人權，人格尊嚴與價值，以及男女與大小各國平等之信念」，可見這是人權已為不可踰越的原則。

因此，我們也想起了這刻在這個人類世界中，有一半人類在民主主義之下享受有人權，而一半人類卻被極權主義者剝奪了人權，過着奴役的生活──非人的生活。

也因此，想起了我們大陸的同胞，他們在十一年來，被殺掉的，已超過了大陸全人口二十分之一，其他自殺、餓死、疾病無醫而死者不計其數。在生活上，一切自由剝奪了，沒有行動的自由，沒有思想的自由，沒有說話的自由，沒有不說話的自由。他們就這樣做着觀察，鬥爭，恐怖下的悲慘奴役，一天做着十多小時的苦工。他們還是「人」嗎？

當此偉大的人類節日──人日，我們不能不為全世界十億以上的人類悲，更不能不為我們六億的同胞悲。「人日」的意義，是給予人類以發覺，如何盡其人類應有的努力，如何發揮人類愛，有着自由權力的人們，將如何去拯救這一部份不幸的人類呢？

晚翠

從「金漢」一炬想起

新新樓自開業以來，聽說因一炬，香港之大厦住客，惴惴不安。因為最近年來興建的大厦，十層以上者甚多，所以住客往往數百人，若一旦發生火警，電流中斷，無法使用電梯，則住在上面的豈不眼睜睜無法逃命？

我亦大厦住客之一，而且近年以來，而且住在最高的一層。平常每逢修理電梯，就是有天大的事也不肯落樓，所以一觸到大厦住客之叱一處也，我也不自覺的關心起來，雖然無論如何，我決不會幾到去瑞士，因為我們這一代的人，能活得到今天，對於驚險之類是必然並不陌生的。

即以戰時新開的國際路綫，印度的「駝峯」而論，飛行者多險？誰不捏着一把汗？然而我會飛來飛去好幾趟。又在日本人大轟炸重慶期間，直接炸死了多少人？至於當年川滇黔的公路，空洞之出風子，又死了多少人？是險得有名。可是這些鬼門關都通過了！所以在今日，我是決不會去作此杞憂，因為這樣的機會，就跟中大馬票一樣。來港十一載，年年買馬票，連個都沒入過呢！

可是說到香港年來新建的這些大厦，不提還吧了，一提起來，我又是阿Q進了城，因為大厦的缺點之多，其距離一個「住」字的條件之遠，除非你自己住進去才會明白。而且，我所指的還是中上級的大厦，兩房一廳售價在五六萬之間或以上的那一類。

就以電梯來論吧，遠戰前在上海洪租界所建築的都比，上海的「百老滙」與「國際大飯店」以及十三層樓那法比。更不必提了，只說洪租界的三四層一棟之公寓房子好了，每一幢都另外有後座電梯，而這所謂的後座電梯，就是專供搬運物件上落，以及傭僕等使用的。此外更有後座的樓梯，接近廚房，那就是說，每一住戶，皆有前後樓梯與前後電梯可使用。而今日之香港大厦具備此條件者，究有幾棟？我只見過「使館大厦」有。有的大厦，則只有後座樓梯，而無後座電梯。所以搬東西也得使用載人的電梯，而在上海的公寓，手提菜籃的阿七姐們，是絕對無膽量去搭前面的電梯的，電梯司機較執行規則，所以若遇後座的電梯壞了，傭僕只有用腿去爬樓梯，那像今之香港的亂晒大龍？所以，老實說，對於香港電梯之所謂自動式的那一種，我決不恭維。我實在在寧可使用有個電梯司機的舊式的那一種！

十三妹隨筆

香海偶拾

德叔

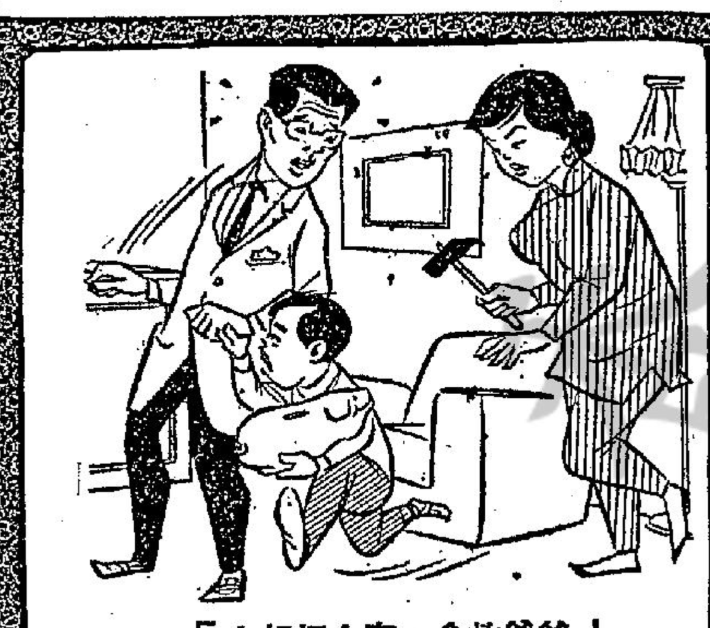

「爸爸救命，有人打劫！」

跳手指舞賦

半夜書生

以股掌之間為韻

魔爪時伸，人心不古。掛名舞場探奇，近於撈舞。就係舞娘，查實原為妓館；身材最重三圍，頭腦唔同八股。仲開五指，全在一心，不必暗偷，毋須明搶，絕不推延，並唔勉強。每聞嘻嘻之聲，有話親親咁樣。入來跳舞，已存鬼怪之心；任得戲謔，好比神仙之掌。

胡天胡帝，如醉如痴，燈光暗暗，月影遲遲。自詡多情之子，實為急色之鬼。只動指頭，於是比也興也；不勞腳趾，全然手之舞之。場中黑色，座上紅顏。當爲鬼域，不怕人彈。不變人情饒恕，實將女性摧殘。此中誰係天堂，何殊泉下？那裏真如地獄，不是人間。

穿鞋怎樣才合衞生

黃風

站在衞生學的立場而言，良好的鞋應具備左列六項重要的條件。

㊀穿鞋定要適合自己的足形，不能太大亦不能太小，以穿起來之時覺得稍為寬鬆舒適為適當。太大的鞋不錯初時似乎舒適，但舉步不多便覺得吃力。若過比足長一寸，我們穿比足掌長的鞋走路，不適當的鞋或鞋頭太尖的鞋，會使腳趾受壓擠，妨礙行動的發展，足以減低行動的機能，同時又能妨礙血液循環，在冷天生長凍瘡。成人如是，兒童更要嚴密的注意。

㊁鞋足以妨礙運動能力，不獨難以舉步，而且及影響身心發育，害容易使人疲乏。

㊂鞋以通氣為好，處更大。㊃鞋以輕身為好，如食重，重的鞋，因為足部通常多汗，不通氣的鞋料內潮濕，等等缺點，不能斷言，視乎環境需要。

宜穿着高跟鞋，兒童不宜超過兩公分。成年女性，鞋跟高達五公分以上，鞋面傾斜過度，身體重心集中於足尖，行動姿勢不安定，容易曲膝，易感疲勞，甚或有屈似足關節的危險。

㊄鞋底宜軟不宜硬，要知道，步行能使足尖與地面接觸時，鞋的質地及積密受到影響很大。經步行之時不覺怎樣，而步行速度每分鐘超過十公尺之時所需消費的體力就會生很大的距離。高舞鞋姿勢便……

㊅不論是為着衞生，抑或為耐用着想，我們都要貯備兩對以上的鞋，交換穿用。長期穿用一對鞋，給汗液和水分染濕了沒機會乾燥，有礙衞生不……

家庭用品保藏常識

白丁

在這新正時節，大多數人，就會買新鞋，假如一家八口，就得平添皮鞋五六雙或七八雙了。新的皮鞋，自然大派用場，有的也不一定要穿，將來還有許多時日穿着的，但你必要妥為收藏。為了需用它時使你滿意，你該把它放在通風處吹乾，然後把鞋面洗淨，鞋面有最頑固的污點，你可用些電油，把它除去，然後在鞋桶處塞滿紙。這樣既可保護皮質，又可免鞋變在春寒時節變形。

裝過顏堆油內的瓶罐等家具，內裏油膩非常，用以裝載其他物品，諸多不便，你可先倒些滾水，再放入一些小粒的砂石進去，經過十數次的搖盪，油膩和污垢便都可以除去了。

剃鬚的刀片，很容易生銹，如要防止生銹，最好你在每一次用完之後，都把刀片身用乾布全部抹乾，再塗上些生髮油，或凡士林或普通的頭臘。

碗碟要應保持清潔，以重衞生，竹筷最好一律用滾水漂淨，這是消毒的最簡便方法，消毒完了，才把它們大型的或小型的，放進櫥裏去，如果是最通風的紗櫥，更該用清潔的碗布把它們蓋着，以免沾染塵埃。

地球移向格陵蘭

仲公

據紐約時報報導，自二十世紀開始，地球的北極就已經逐漸地向格陵蘭方面移動，移動的速度在每年一呎以上。

一位科學家認為這種移動的現象，是由於格陵蘭的冰山溶解引起的。這種地球軸心綫的自動調節，使那些害怕由於冰山溶化的位置變化，使地球失卻平衡而致發生大洪水的人們，安心下來。這項有關陸地的地極的遷移的報告，是由蘇聯頻海軍觀測所的馬可列茲博士提出的。但從經有人懷疑過有這種移動的可能，但經由地質學家們予以證實過。

由於地球軸心綫的變化，使這項探測的進行，非常困難。因為地球的軸心綫使地極，每十四個星期移動一個三十呎的圓周。這種現象，即是當我們玩的螺陀在旋轉的時候，它的軸心綫，會慢慢地劃出一個圓周來。地極的移動以及軸心綫方向的變化，都已被國際緯度站予以測量。該站成立於一八九六年，它有五所分站，每一分站都與地極平行，即是說在與地極等距離的地球上的各點。

根據馬可列茲博士的報告，證實了地球的軸心綫的圓周，自本世紀以來，已向格陵蘭移近了三十英呎了。

萊佩拉地方的加州大學的梅克博士說，格陵蘭的冰塊的任何重要的損失，都會使地球表面上某一點的重量減少，同時，它們要溶化成水，遍布至各大洋上。由格陵蘭作用於旋轉的地球上的向心力，結果也因而減少。因而刺激了在該一方向上地球的顫動。他還說，地球的這種傾斜，可以在海平面上看到它。對上一世紀的潮汐記錄儀研究的效果，這項為期十四個月的顫動現象，確會影響海面的變化，他指出說尤有進者，巴比倫時代的日月蝕記錄，顯示了世界上冰山的融解，確會減慢了地球的轉動。

嬲日閒話

是日也：衆女皆嘩然

愛娜

衆女之所以嘩然，乃覺得一間舞廳之內，如果有三幾個殘花敗柳，混集其中，可能會影衰晒，因爲好多舞客講話，時常兩句夾埋一句講，一竹篙打盡全船人也。其實，就算由五元一次榮陞爲獨女，亦不值得大驚小怪者，蓋時下芸芸舞女中之姊妹，咁樣貨色，唔知幾多。不過，我她成班少酸酸地，睇見夢露及碧姬咁出風頭，有些唔抵得，所以借題發揮，施個下馬威，等渠她唔好沙塵耳。

講開又講喇，而家之舞客，好多入咗老襯集中營，而唔知者，渠她出錢出力，硬心機，捱眼瞓去追求某個舞女，得手時沾沾自喜，以為撈到靚野，但係如果睇錯咗位所謂小姐之底牌，我睇渠她可能會索然無味。事實上，而家舞場之新血，來源不外係兩街，失業女工，點心女郎；至于假實好野，少之又少。所以世界上有好多自視爲聰明的人，其實愚蠢無比。

此外，由呢件事，又令到我聯想到另一件與此有關之野，此即爲一般來講，而家舞女之質素，無可諱言的比早十年八年之舞女低了幾皮。在過去，舞女多半都受過一些少教育，識得些少字墨者，所以渠她出來撈，點都撈得比較高明及有咁低格。（至于驕格更冇份）所以今日舞場遍吹淡風，舞業大走下坡，未嘗有道理者也。

其後，我她成班姊妹，等向經理興師問罪，提出抗議，想到帶夢露及碧姬出來做之大班週身轆，向我她求情，并答允請我她宵夜以示賠罪。點解我她咁惡呢？無他，團結便是力量，假如經理唔低頭，則我她採取集體行動，一齊跳槽，或者全體拉箱去第二間舞廳撈，其時渠就……

第二間舞廳撈，其時渠就唔係苦過弟弟？此人例必失時，陰霸霸至施施然來，正一非洲和尚，乞人憎也。諺云：仔坐落冇耐，就破口漫駡，話今日睇咗一場冷氣波，而且懷慨陳詞，聲頭以後唔再做嚟仔。我故意搵渠笑曰：「你激氣你咁多話，要銀紙好，抑或要積分好？唔使講啦，有事交吖，何必咁唔忿氣呢？」渠仔咕咕聲，駡曰：「咁又唔係咁講，唔好去打劫？何況，為咗銀紙，名譽尤可愛，咁樣攪法，國人之架，咁樣攪法，簡直有辱國體，」誰殺我，唔好去打劫。」由于阿壽嘅如銅鐘，旁花無人，所以引埋左鄰右里之唔相識之舞客，亦加埋把聲，你一言，我一語，攪到聽聞舞廳，人人皆議波譁，與觀嘩然。㊅

冒警遇真警

翼然

黑旋風遇黑旋風，故事依稀水滸同，
冒認花腰原是假，分明白撞亂來充。
禁區誤入曾違例，內幕難瞞願作供，
祇怨冤家偏路狹，一仙一偶巧相逢。

拜年與團拜

彬彬

在新正中，親友互相往還，恭喜作揖之外，還相互遞名片。文徵明有詩云：「不求見面惟通謁，名紙朝來滿敝廬；我亦隨人投數紙，世情嫌簡不嫌虛。」

小時候曾看過一首童謠詩云：「一條褲仔便先先，前面長衫去拜年，鞋腳穿鞋猪肚襪，一頭戴件狗毛毡。……」這大概是一首律詩的上半截，已把大鄉里穿起新衣去拜年那種滑稽相描寫出來，令人失笑。

從前在廣州，新年時除了家家戶戶貼上門聯之外，街頭巷口，也都貼有對聯的，記得有一對云：「出入滿街恭喜語，往來盡是發財人。」雖然是那麼俚俗，然而卻是寫實的，新正裏的街頭，確實隨處都可以聽聞恭喜發財之聲。而這副街聯，確能夠把那種情景刻劃盡致。

人們拜年，語言「恭喜發財」，一開口就是「添丁發財」。中國人最重丁口，人口比財寶更重要。現在中共所誇耀於西方國家，西方國家也害怕了中共，也因為在大陸上有着六億七千五百萬人口的緣故，所以「添丁發財」這一句話，是十足適用的，但是時移世易，人們的觀念也漸漸改變了，當你向人家說恭喜添丁發財時，人家可能會說：「你添丁，我發財。」或者說：「先發財，後添丁。」在香港這個社會裏，不少人為了兒女衆多而肩挑重擔，於「添丁」兩字，并不如從前的重視了，所以對近年來人們拜年，通常都把這句話省了，只說「恭喜發財」，可見這是個錢世界。

拜年之風，無疑是古已有之，據荊楚歲時記云：「長幼悉正衣冠，以次拜賀。進椒柏酒，飲桃湯，進屠蘇酒，膠牙餳，下五辛盤，進敷于散，服却鬼丸，各進一雞子。造桃板著戶，謂之仙木。凡飲酒次第從小起。」又云：「按四民月令云：過臘一日，謂之小歲，拜賀君親，進椒酒，從小起。」為什麼拜年飲酒要從小起呢？據說：「正月飲酒先小者，以小者得歲，先酒賀之；老者失歲，故後與酒。」

現時，拜年的習慣還沒有改變，在新正中，親友們便互相往還，拜見親友，去拜年了，拜年之後，即授予小孩子以紅封包，謂之「利是」，如未婚者，即成年人也當為孩子，親友長輩，亦均予以紅封包。親友相見，除作揖恭喜外，還相互遞上名片的。但是，有些人只是寄出賀年柬便了事，非往還甚密者，不再登門賀歲了。因此前人有詩云：「不求見面惟通謁，名紙朝來滿敝廬；我亦隨人投數紙，世情嫌簡不嫌虛。」這是文徵明的詩，正是紀實之作。

其實投柬相賀的，不但以新年為然，從前賀多也是這樣的，馬臻有詩云：「天街曉色瑞煙濃，名紙相傳盡賀多。」可見賀多也如賀年一樣。據武林舊事云：「會至朝廷大會，慶賀排當，并元正一陽，賀多車馬，填溢九街，謂之做節。」這情形，不是和現時香港人的賀年有很多相同之處嗎？

近年香港許多社團，都採取團拜的方式，大家集合在一起，互相拜年，以節省金錢，其實團拜，不止是聚在一起之義，還要團立相拜的。據朱子語類云：「團拜須打圈拜，若分行拜，則有拜不着處。」恐世人不可不知。

福伯 春泥作

變心的男人

槐遠

（之後，老李繼續說：）

「我聽了之後，即表示決無此意，可是，她卻說從我的臉上看出了我的心意，而且我還對她說：『如果我走的話，一定會不得好死。』」

「她聽了我的話後，不僅仍然對我表示懷疑，而且還恨得咬牙切齒的說：『我也可以明白的告訴你，你根本就沒有辦法逃得出我的手掌。』」

「第二天，她好像忘了這件事情，一早她就跑出去了，我在她出去之後，為了怕她回來，無法走得脫，於是，我立刻收拾了我的衣物，裝到了一個小皮箱中，迅速離開了我們的住處。」

「我是原定去搭船的，可是當我到了碼頭的時候，那艘小船已經開出了，我站在碼頭上，耐心的等候第二艘小船來，誰料正當我全神貫注的在等第二艘小船的時候，遠處突然傳來轟然一聲。」

「這一聲巨響，使我的精神為之不安，我連忙抬頭向前面觀看，結果發現剛才開出去的那艘小船，這時已經因為發生意外而炸成兩邊，船上的乘客，紛紛的跳到海水裏面去。」

「不久之後，海上的救護人員，立即出動，結果，力救護的結果，死了的人，起碼在一半以上，我看了那個情景，心裏面極度不安，我想幸而我來晚了一步，不然，我也要死在這次意外中了。」

「正在這時，有一個年老的人，走到了我的面前，他說：『喂！先生，讓我告訴你，你如果是真的想離開你的妻子，回頭來，你也不免一死。』」

「至此，我才想到這是她在作怪，同時，也就在那一刻中，我發現自己的胸部作痛，於是，我立刻想到這可能是她送給我的那枝別針作祟，我連忙將它取了下來，同時，決定不理這個老者的警告，趕搭第二班船離開了那裏。」

老李的話，到這裏停止了。趙帆聽得津津有味，於是他又問道：「喂，老李，那枝別針，你是不是還帶在身上呢？」

「試過了那一次的意外，我當然是不敢再把它戴在身上的。」老李回答。

「那麼，你有沒有保存它呢？」趙帆再問。

「有！」老李回答。

「好吧，拿出來給我看看好嗎？」趙帆好奇的問道。

老李點點頭，之後，他走到箱子前面，從那裏取出了一枝別針。他說：「你瞧，就是這件東西作怪。」

說時，他把那枝別針戴到胸前去，就在這個時候，空中發出一聲巨響，趙帆看老李時，後者已經死在地上了，醫生說他是死於心臟病，誰又能說不是那個女子報復呢？（下）

楊賢妃

南宮搏著·鳳圖

李溶的背脊上出了冷汗，他怕招惹到仇士良，而今天的際遇，雖然沒有發生甚麼事故，可是，這終是使他提心吊胆的！他怕將來的麻煩！現在，他有些後悔來此了。

就在此時，楊賢妃施施然地來到了！她輕快欣揚，和李溶的憂心忡忡，成了強烈的對比。

「殿下，到今天才來看我？」她近於輕佻地說。

「唔，唔——」他支吾地回答。

「來，我們這裏談談；我請殿下飲一杯水酒！」她說，命隨來的宮女備酒，就走向套間。

李溶不願處嫌疑之地，以手勢示意，可是，楊賢妃卻沒有看到，於是，他叫出：「賢妃——。」

「我們到裏面去談！」楊賢妃不給他發言的機會。

於是，他們先後走入了套間，在屏風兩邊侍立的宮女，退到外面。

「殿下，你隨時可以進來的啊！」她坐下來，指着對面的席墊：「請坐！」

「哦！」他偏促地坐下，低說：「賢妃，我看到中尉！」他的聲調低啞中有抖顫的意味。

楊賢妃甜蜜地一笑；隨後，也低說：

「我知道他在此地，所以約你在此相見！」

「這個，是爲了什麼呢？」他感到意外。

「讓他見到一次，以後，我們來往將會方便一些！」她低說：「安王，我有安排的。你儘管放心好了！」

「哦！」他一知半解，漫應着。

「他們佈置是很嚴密，老仇對我們的一切都干預！但如大大方方地，讓他知道一些，他反而不會疑心！」她說着，嫣然一笑：「安王，坐近我一些啊！送酒進來了！」

他在猶豫中坐近賢妃，兩名宮女恰於此時送酒入內。

李溶看着楊賢妃，又看看宮女，他有些偏促不安。他和她並坐着，距離太近了！以前，他們楊敏未婚時，他們曾如此地接近過；可是，那時和現在的情形不同。現在，身份已定，而作爲婦人的楊敏，比過去更美豔了。他在近距離中嗅到她鬢髮的芬芳，他似乎也感到她肢體所散發出來的特有的氣息！那是肢體本身的分泌與脂粉相綜和的氣息。

她伸手拿酒杯的時候，肩膀碰到了他，從他的肩膀上摩過。他應該躲避的；可是，他沒有，不僅沒有，而且，還故意迎上去。

「安王爺——」她將一杯酒遞給他。氣息，使李溶未飲已醉了。他在接過酒杯的時候，連她的手也握住了。(八)

晚香

世紀的求幽情

幻影著

十三

「當然，只要我們有毅力去面對一切。詩，答應吧！答應我的請求吧！」

「你的表妹呢？」

「我不愛她，但的，幾年來我一直都對她沒有什麼好感！」

「你錯了！她再不是以前的詠霜了！她已經成長起來了！她再不會拖着兩條辮子在背後了！她深深地愛你，你爲什麼要辜負了她的愛呢？」

「但我心裏所愛的只一個人！」

「殺人所愛是最殘酷的！」

「愛情不能勉強，妳不能叫我去愛一個我所不喜愛的人！」

我噙着淚，天上的星星還閃着，風輕輕地吹！

「我，我也不能勉強去愛你！」說罷，我頭也不回的走開廳子去，後面有一聲很長的歎息。

廳子裏仍是熱鬧的，年青的人都在享受他們底歡樂的時光。

我揩去了頰上的淚，悄然走在人叢中。

我看到詠霜了，很靜，很靜地坐在一角。

我知道我不能再去刺傷一個純真女孩子的心，我不願該再陷入這煩惱的圈套。

所以，我決定要走了！我要回到落寂的長街，我要回到不名與不滑的世界。

當我握着雁蹄的手告辭的時候，我差不多哭起來，我極力在壓制自己。

雁蹄反而覺得不安，他憂鬱地望着我，眼睛是濕潤的。

我拒絕了他送我回家的請求後，我就獨個兒走在半山的幽徑上。

月與星都黯淡了！只有蟲鳴在和風底唱和。

我底腦袋是迷糊不清的，我必須設法去冷靜自己。

於是我就依在路旁的欄桿上，我看着海；看着美麗的維多利亞港的燈飾！

幾年來的往事，就一下子的堆塞在我底面前了！我忍不住哭起來，縱情地哭一個痛快！

「是什麼叫我到來這個世界的？是甚麼要我嘗遍了人世間一切的痛苦？」

「愛情給人們帶來點甚麼呢？愛情叫我們感受到點甚麼呢？人生是否爲愛情而活呢？」

「敏良、雁蹄、梓琪，朗峯，他們都曾經走進了我的心靈裏，但，除了敏良以外，我都不敢去接受他們底愛！這是否顯示出我對愛情已有了深刻的了解呢？還是我再不需要愛情了！」

「敏良的愛已經褪色了！梓琪的軀體已經不復存在了，他只能夠永遠永遠的活在我的心板上。朗峯已經離開我了！雪瑩這孩子會再嘗到愛的滋味。那麼就是雁蹄了！雁蹄一直對我的關懷與幫助是令人難忘的，他愛上了你，是一件很平常的事！」

「但，一個逝了愛情底殘黍的人，還是否仍能去愛人或被愛呢？詠霜那孩子是應該同情的，她何嘗也不是全心全意去愛一個人嗎？她何嘗不會付出了她所有的愛一切？她比你還純眞，比你還癡，如果她一旦失去了他，也好像你失去了敏良一般，她以後的途徑應該是如何可悲呢？」(卅九)

魚戰堡壘島

四十五：安德烈爬上岩石

馬洛利雙腳踏水，企圖攀上船舷。密勒抓到了一根船鉤，企圖猛擊馬洛利的頭顱。

此時，其餘的兩個隊員，也紛紛站起身來，各自展開雙臂，將密勒抱住，有意阻止他襲打馬洛利。

最後，三個人終於合力將密勒擊倒。史蒂芬用力將密勒壓在甲板上；布朗則走去拉起馬洛利。

一分鐘過後，大家裝出醉鬼的姿態，馬洛利與密勒終于握手言歡，並排坐在機器間艙口，勾肩搭背的，在極度友善的空氣中，啓開一瓶新酒，彼此傾飲。

「做得很好，」馬洛利十分滿意地說：「的確做得很好。密勒，你應該獲得一座金像獎。」

密勒閉聲不響，垂着頭，情緒低落，看來有點鬱鬱寡歡，手裏握着一瓶酒。

稍過片刻，他忽然開口了：「隊長，我不喜歡這種遊戲！我完全不喜歡這樣的表演。你應該讓我跟隨安德烈一起去的。那邊的情勢是三比一，單靠安德烈一個人，恐怕不能順利完成任務；再說，他們是早已有了準備的。」

說着，對馬洛利一眼，顯然對後者的做法大不滿意。他說：「隊長，你一直告訴我們，此次的任務是多麼的重要，結果，我們卻在這裏演戲！」

「我知道，」馬洛利措辭說：「正因爲如此，我才不派你跟安德烈一起去；同時，也不派任何人跟他一起去，因爲我不願意增加安德烈的負担。」馬洛利搖搖頭，說：「密勒，你不瞭解安德烈的個性。」說罷，他伸手指指岩上的防守塔：「安德烈是一個嚴格而性情溫和的人，喜歡開玩笑，講笑話。」

過了一頓，馬洛利第二次搖搖頭，繼續說下去：「他現在已經爬上岩石上了，像一頭貓似的，從森林中潛行，正在執行一項最重要而又危險的任務。除非那三個德國兵完全不抵抗——安德烈從不作非必要的殺戮。當我派他上去時，我早已把那三個德國兵當作坐在椅上的死刑犯了。我祇不過扳動扳機而已。」

聽了這一番話，密勒大爲感動。

「隊長，你認識安德烈多久？」

「相當久了。阿爾巴尼亞發生戰爭時，安德烈在正規軍裏服務。他們告訴我，義大利士兵一聽他的名字，就害怕。」(四五)

銅弩三千

十二 攻心爲上

因關飛卿突然釋放蕊珠，形勢爲之大變，哈將飛馳入猩猩峽，告於老酋長赫薩，老酋長喜出望外，急出峽相迎，覩蕊珠，大喜欲狂曰：「吾以爲汝不易再回矣。」蕊珠對飛卿此次釋放，亦知其有深意存焉，喟然而嘆曰：「哈族之威風，由我一人掃地矣，奈何？」老酋長急曰：「不然，飛卿以族長之禮，迎汝入關，並非視如俘虜，何有損害於威嚴，婚事如何？倘哈漢兩族，能因汝二人通婚之故，化干戈爲玉帛，是兩族之光榮，哈哈！哈哈！」蕊珠搖首曰：「老父誤矣，飛卿何所愛於我？其目的祇在於哈族之銅弩，一得銅弩秘密，我固死，哈族亦滅。」老酋長豁然而悟，不復有語。

蕊珠既入猩猩峽，以飛卿所贈之漢家寶物，散與各哈人，得者均狂喜，蕊珠知哈漢兩族，當有一長時期，可相安於無事，即日下令已離北塔山之銅弩營戰士，於翌日西發，改在塔城訓練，塔城在天山北路之極西，已近西俄邊界之塔爾巴哈，爲大漠中最荒僻之地，蕊珠必擇此地帶，訓練銅弩，是不令銅弩之秘密，容易爲飛卿所偵悉，天山北路偏西北之地區，爲無人地帶，荒烟蔓草，荊棘縱橫，爲哈人游牧不至之地，漢人不易滲入，銅弩營既去後，飛卿須區首寄一疏，又令兩隊強有力之部隊，分駐於和豐沙灣兩地，遮斷入塔城之道路，另一部哈族人，則分駐猩猩峽與號稱火洲之吐魯番，以爲屏障，歸甲藏刀，休養生息，蕊珠與老酋長，則居於猩猩峽中，以時監視飛卿之行動，飛卿之定，使人偵飛卿，則大泉與玉門關內之漢人，漸出城營建牧場，同復其本來生活，蓋城中草料不足，漢人之生活，必藉城外之草秣，始能蕃長，戰事發作時，斂衆入關，戰事結束，又驅羣而出矣。

蕊珠猶慮有詐，自與健將數人，乘馬出峽，果見無數漢人，於城外不遠之地，建立牧場，此是漢哈兩族之分界處，哈人不能越界而入，漢人亦不能越界而出，蕊珠望久之，城中防務，顯已鬆弛，戰事已成過去，此次哈漢戰爭之作，是由蕊珠啓釁，結果令哈人傷亡慘重之外，一無所得，雖心猶在，而事與願違，心中不能無缺憾，巡視以後，復歸猩猩峽，謂老酋長曰：「我曾告於飛卿，飛卿今年少世，再不踏入漢境半步，彼逝世後，爾我亦不存，何由得其死關以西之計，將難於實施，奈何？」老酋長笑曰：「容徐圖之，彼既釋汝而歸，豈不爲吾用。」蕊珠苦笑，自是以後，蕊珠閒暇無事，則騎馬於門關外馳騁，因以爲樂，心靈似復寧靜，對飛卿懷思，少女之情懷，如初燃之火，其勢祇有熾盛，一時無法熄滅。(廿三)

新江湖奇俠傳 (二六五零)

新捉刀人著 高寶圖

第八十回：樟木市牧童降牛 石鼓山秀才練新兵

今日提要：賞銀子女丐露破綻 捉強盜茶房說根由

上文因果 上文講到鄧飛龍受到賀老軍門之囑託，並傳授玉房秘要一冊，原來係太平天國東王府寶藏，乃打入南京後，老軍門得自東王府者。九天雲返家後，與碧仙同研古籍。鄧飛龍陪九天雲到天心閣城樓遊覽長沙古跡，見一青春巧女，挑一男童玩刀，賞子刀法極佳，那巧女雙目露光。

巧女拿了個竹織的小簸箕，向這三五個看童子玩刀的討錢，九天雲因爲看出這女丐，不是尋閒之輩，所以有意給了一塊白銀。鄧飛龍也留神看這巧女的樣子，發現她滿面是油垢，除了雙目露出精光外，還有那面型輪廓，走到跟前，也瞞不住人，竟是一個長方而略圓的姣好面容，那油垢，看來乃是有意做成的。她見九天雲給了一塊銀子，仰起面來，笑了一笑，笑着望了九天雲和鄧飛龍兩個，笑了一笑，點點頭道：兩位爺識樣有眼色麼，小孩子不懂得什麼做本領，玩玩罷了。說時，叫那玩刀的巧童道：大弟弟，你過來，給這兩位爺作揖，謝謝兩位爺的重賞。那孩子將刀放在地上，走過來，恭恭敬敬，向鄧飛龍二人作了一個深揖。九天雲見這孩子走路穩重，那步法居然大有世家子弟的樣子。九天雲笑問那巧女道，這小弟弟，是你的老弟麼。那巧女笑了一笑，點點頭道：是舍弟。說完竟不再說下去，忙着拉了這孩子，向旁邊另外三個客人討錢，那孩子一望就知是躲避九天雲兩人的樣子。九天雲也不願再爲難她，便同鄧飛龍走開了，兩個順了天心閣通南門的斜坡路走了下去，途中鄧飛龍問九天雲道：這巧女一對眼睛，精光照人，可惜她自己沒有玩一套單刀，想必比那小孩更好。九天雲道：就用這孩子已經夠了，最怪的是這樣好的武功，卻在這個地方賣藝，能賺幾文錢一天。鄧飛龍道：那女子還有一點，看得出是假的，你可注意她那一對手麼，面上油垢烏黑，但一對手卻是紅中透白，白中透紅，又滑又嫩的，可見她之化了妝，一定是不得已了。九天雲道：她有意躲我們呢，所以後來我不便再問她了。兩個到得南門口，看見一大隊清兵，由城門衝了出來，後頭一個軍官騎了匹馬，來勢很兇，嚇得那些路上擁上的行人，向兩邊退讓不迭。九天雲和鄧飛龍，也差點被這隊亂闖的兵碰倒了。兩個沒好氣擠進了城門洞，聽到街上的人紛紛議論道：又出城去捉人去了，捉了兩天，也不見一點影子。九天雲同鄧飛龍，因爲行得疲乏了，便就南門口裏，尋了一家茶樓，兩個上得樓去，靠窗坐了，茶博士過來泡了茶。鄧飛龍是長客，那茶博士叫了一聲三少爺，笑問道：剛剛城門口又有兵丁出城捉人，三少爺可碰到了不曾。鄧飛龍正想問他，忙道：當眞，方才亂闖亂撞，是爲了什麼，又聽到人說去捉人，捉了兩天了，到底是捉什麼人。茶博士道：三少爺幾天不出街了麼，原來這樣大的事情也不知道。一個少年女子，帶了一個十二三歲的男孩子，一連幾夜在八角亭到岳王街這段，搶了兩家金舖，一家當舖。九天雲忙問道：怎知道是這樣兩個人搶的呢。茶博士道：先幾晚出了案子，沒有人防備，前晚在岳王街口的第一家李太和金號，府縣兩衙的好角色埋伏了，知道一定強人會去光顧，來客果然是一個十八九的青年女子，和一個十二三歲童子，兩個都穿的夜行衣，而且那女子還確實有十二分姿色。九天雲望了鄧飛龍一眼，鄧飛龍已經明白九天雲之意，卻不露出聲色來，再問茶博士道：搶了沒有，這麼多好角色，難道沒有捉到她們麼。茶博士笑道：捉到了，今天就沒事了。連兩首縣和府城衙門的頭等名案的，有四個受了重傷，給她兩個跑了呢。據今早傳說，當時在火把之下，兩個已被圍住在太和舖裏中庭院子裏了，她兩個幾個打鬥，敗了好幾個人，才跳上了牆頭跑了的。這事連撫台都知道了，叫了知府和兩縣去申斥了一頓，限三天要破案呢。城門祇有中午就關了，一到中時，便祇許進不許出了。出城也查的緊，祇准進城就不多查。茶博士說到這兒，便去另招呼生意去了。九天雲低聲道：巧的很，你我方才給那塊銀子的人，你想想是什麼人。鄧飛龍會意，點點頭道：最怪的就是爲什麼不捨定高飛呢，這兒不便說話，我們吃點東西回去吧。兩個叫了點東西吃過，匆匆回到家中。九天雲不放心，拉了鄧飛龍到客廳中，細聲道：那兩個乞丐就是現在鬧到滿城風雨的了，但正看不出來，那童子也不過十二三呢。今天我兩個，可巧遇着，不尋常，可惜錯過了很。鄧飛龍道：我兩個祇怕也不容易應付呢，這長沙首府的捕快，是湖廣有名的好角色，也吃他兩個逃脫了，還傷了兩個人，你想想，這姊弟兩個，也就可以想見了。依我看不如明天再去等動一下，她們一定還是裝成乞丐的樣子。正是：

心細如髮 胆大包天

女俠夜鶯大破五字黨

韋韻秋·繪

㊀㊅㊆ 夜鶯在露台外，等候着機會下手，可是，廳內那班歹徒還是聚在一起會談，還未散去，夜鶯知道這時候下手，一定得不到什麼便宜，故此雖是心急，也沒奈何。

㊀㊅㊇ 正當她焦急之際，忽地從門外匆匆的跑進一個歹徒，氣沖沖地跑到五叔跟前說：「大哥，不好了，不知怎的，屋後竟起火燒啦！」五叔聽了，吃了一驚，忙問是那裏起火，那歹徒說還沒有知道清楚，只知火是從屋後燒起來的，這時，那班歹徒也嚇起來了，紛紛準備逃生。

黑白沉冤

四九：在敵人手槍瞄準下纏鬥

虞成這人，槍法雖無過人之處，但亦乖巧，他從劉烈手中把槍接過之後，馬上退後幾步，距離金澤源和劉橫纏鬥的地點有十來尺之遙，等金澤源雙腳無法踢到，然後舉槍瞄準，預備一有機會，便開槍殺人。

金澤源在虞成手槍瞄準之下和劉橫纏鬥，可以說是萬分危急。因爲他雖然纏着劉橫在地上亂動急滾，使虞成無法取得準繩和怕錯殺了劉橫而不敢冒昧扳動槍機，但這方法所發生的效用是很有限。惱的是劉橫氣力，和他並駕齊驅，他要急滾，劉橫卻極力減慢滾轉的程度，使虞成可以取得準繩，於是滾轉的速度，無法如意，虞成只要找着一忽的機會，便可以放槍了。

在這樣的形勢，金澤源便覺得，自己雖然拚命力戰，亦沒有什麼用，因爲虞成在兩人勢均力敵之下放槍去殺一個人，無論如何都可以辦到。可是，正當他爲這一點而沮喪的時候，出於意外的事情又出現了。那便是給劉氏兄弟上枷下鎖的孫明，突然出手向虞明攻擊。

原來，這個地下秘穴，只不過兩丈見方，並不濶大。金澤源和劉橫相纏着在地上打滾，已佔了六七尺位置，虞明離開打滾的位置十尺來舉槍瞄準，實在差不多已身貼泥壁，孫明蹤伏在一隅，和虞成相距只不過三四尺。他雙手雙腳都扣上枷鎖，無法步行，但他不用手腳而用身子撞擊，卻是可以，更何況虞成和他相距只有三四尺那麼近嗎？孫明恨透了劉氏兄弟以邪路人而受邵維綏的派請來殺他和手下，他覺得自己無論如何都不免一死，但讓劉氏兄弟得了巨款去安享餘年，又讓邵維綏逍遙法外，心裏實在不甘，金澤源把握了一時的機會向劉橫動手的時候，他心裏已在盤算如何幫助金澤源，使他逃生，借金澤源來殺劉氏兄弟和邵維綏，使他雖死亦能吐一口恨氣。又使金澤源處於險惡的劣勢。他便動手，在全無聲息之間，突然拚盡氣力，把身子直向虞成背後衝過去。虞成正在集中精神去向在滾轉中的金澤源瞄準，對孫明這突然的襲擊自沒有加以防範，於是乎，孫明便一擊中的。

孫明雖矮小，氣力卻大，加上在邪路上有相當年月，拚搏經驗，相當豐富。他用身子衝擊之時，把被手鐐扣住的一雙手高高舉起，向着虞成身上時便手便直衝而下，利用手鐐作武器，猛向着虞成頭上打下。這一擊與衝擊之勢，孫明用盡全身氣力，自然異常狂猛，只可憐虞成不只是還未放槍，還未知道是那一個人從後衝擊，腦頂已被手鐐擊得腦漿四濺，慘叫一聲，倒在地下死去了。

虞成一死，在劣勢下的金澤源馬上又變爲均勢，他提起勇氣去鬥劉橫，一邊的劉烈急忙交加，他雖祇錢穀糊，此時亦不能不動手。(四九)

折箭爲盟

諸葛青雲

十四 草木皆兵

「東平賢侄，你此事作得極對，這才叫做英雄手段，我們在報仇與恩義之下，行事必須極度機密，不能顧惜區區一人，萬一他類飛之餘有心無心稍有洩漏，豈非一行皆受其禍！依我看來，無毒不丈夫，厲鳳陸青環二女何在？你在她們身上，享受一番溫柔滋味過後，不如索性按照陸顥之例處置！須知不論匿身何處，若攜帶兩個年輕貌美女娃，總比較容易引人注意的呢！」

厲東平微一思索，鋼牙稍挫，毅然點頭，用手一指頭頂兩丈以上，面向絕壁的一個大洞說道：

「她們就在洞內，東平謹遵賈二叔之命，去去就……」

「去去就來」的「來」字，尚未出口，突然「咦」的一聲，臉上神色遽變，雙臂一抖，便往洞口撲去！

但才拔起丈許，洞中便已滾出兩團人影，凌空疾落！厲東平伸臂急抓，祇抓住後面一人的一角羅裳，「嗤」的一陣裂帛之聲，兩條俏生生的人影，便自又與陸瀾一般，直墜千尋絕壑！

厲東平身形落地，黯然如喪，手中握着碧梧仙子厲鳳陸的一角羅裳，皺眉自語恨聲說道：

「我明明用迷藥將兩個賤婢迷倒，怎會無故醒來？驟謀自盡！讓她們就此死還是潔白身軀，豈不太已便宜了麼？」

原來厲鳳陸青環二女，被「惡魄銀環」夏侯蹴用生蛟筋綁住手足，禁在一間靜室之中，突然覺得自窗隙透進一股奇異香味，厲鳳陸與厲東平在東海蹦魂島上，一同長大，當然知道是他弄鬼，忙用眼色示意青環，閉住呼吸，假意裝作已被迷香迷倒！

厲東平此時作賊心虛，那還細察，匆匆把二女擄出，藏入早已相準藏身地勢的絕峯洞內，然後再與同轉天羅別府，偷盜那足以防身的「金羅軟甲」，及曾見夏侯蹴試手，威力極強的「拘魂鐵爪」！

厲鳳陸青環自厲東平二度返回天羅別府盜寶去後，便想竭力掙斷束縛，但那生蛟筋極爲牢固，連磨帶咬，費盡氣力，均未弄斷！厲鳳陸默計時間，已過許久，厲東平不知何往？祇一回轉，絕峯古洞以內，手腳被縛，無法抗拒，清白之身，必然遭受狼子汚辱！遂一聲長嘆，約好青環自洞內一路滾出，墜入千尋絕壑，不惜碎骨粉身，保持名節！

追魂判官賈良見厲東平那等懊喪之狀，含笑慰道：

「東平賢侄，你日處綺羅叢中，這兩個女娃，未曾到手，也不必如此與喪，到是石家兄妹，及歐陽老賊，不空禿驢的那身武功，確實難以硬敵，我有一好友，住在貴州苗嶺黑鬼峯，名叫『苗山鬼泣』絕手蒸陰，生平藏有幾樣奇毒惡物，想與大哥去借他之力，設法對仇，你是否與我們一同走呢？」

厲東平身懷盜來北海雙環的兩樣異寶，存有私心，略一思忖答道：

「小侄尚想往別處一行，二叔與楚大叔，請先走吧！」

追魂判官賈良，想不出厲東平還有甚麼其他去處？但他不去苗嶺，也未便相強，遂與病閻羅楚澤，向厲東平作別逕去。(三三二)

工商日報 分類告白 費廉效大

新華·豪華 最後今天獻映 萬年怪獸 明天獻映 時勢英雄

利舞台·樂宮 今第十二天 兩點半 五點廿 七點卅 九點四十 世界夜生活 World By Night 華納出品 特藝七彩 片上中文 多姿多采 一致好評 從速光臨

麗聲·皇都 今天四場 謝利路易最佳傑作 CINDERFELLA 鴛鴦福祿

樂聲·大華 最後今明兩天 特藝七彩 片上中文 寶城福星 The Wizard of Baghdad 狄克·沙安妮·嘉碧·巴利高主演

娛樂·百老滙 舞海尤物 Brigitte Bardot Come Dance With Me! 伊士曼七彩 片上中文字幕

京華 滿瀉今請早 女經 明早開始 多人觀賞

工商晚報 新春 大減價 收費廉 收效大

寫字樓出租 敏感街勝利大廈寫字樓 租價廉宜 請電話 二七八六

單人救星

靚薄型紙出售 請電話二四九九六

杜蟲靈藥

惠刊本報告白請電：二弍一六〇

恭賀春釐 酬謝顧客 珠寶首飾 減價十天 華都珠寶行 萬宜大廈二樓 一二二室

青春熱

天賜福星 麥炳榮 鳳凰女 靚次伯 李海泉 陳好逑 李香琴

海防招待所 華麗房間 專設浴室 暖氣 特聘英語國語粵語侍應 九龍彌敦道對面 電話 八三三七

萬茂公寓

鱷魚肉乾 包保不差 請來一試

宮涵旅店

新世界·百樂門·東方·慶斯
今天四場獻映 聯美光芒萬丈喜劇 桃色公寓 積·林門 莎莉·麥蓮 主演 明早 法宮春色
連日滿座 今請早 美高梅全部彩色 仙童降妖記 "MAGIC BOY" 片上中文
最後今天 哥薩克烈英傳 七彩片上中文
今天五場獻映 聯美公司 風塵奇俠 特藝七彩 片上中文

經濟專家預測 今後六個月內 世界貿易收緊

管理顧問組織又增一家

【本報訊】本港又增加一家管理顧問組織。此係本港最新行業，同時反映本港工商界對科學管理之日見重視。

新設立者係澳洲羅爾孫之F．R．克里曼組織東方部，克里曼本人，業已抵港主持創辦工作。

克里曼昨稱：由於經濟專家預測世界貿易在今後六個月將會收緊，故在爭取輸出市場方面，應爲着重「適當價錢與品質」。顯然，任何國家之廠商，欲增加其外銷收入，必須採取有效率之管理及品質控制之積極計劃。在科學管理下生產「適當價格與品質」，並不比生產廉價而劣質貨物，賣出第一次後即再無顧客，成本更高。彼等亦發覺，科學管理與激勵勞工，輔以有效率之生產計劃及品質控制措施，將能節省廠商金錢。換言之，更高品質之貨物又可以能競爭之價格出售。

關于處理品質控制問題，克里曼謂：首先應蒐集妨碍發展之問題。（日）

解決撲滅大廈大火 增購四部滅火車 梯高一百五十呎

消防局盼大廈住戶小心火種及增加防火設備

【本報訊】據悉，消防當局爲增强滅火力量及預防大廈火警，業已增購滅火車四輛，一百五十呎高之救火梯及其他滅火器材。按目前新建樓宇高度約爲九呎，最低者八呎半。目前本港所有的救火梯，最高爲一百呎，由于大廈日多，故當局增購更高之救火梯。據悉：歐洲目前取用者，最高亦爲一百五十呎。

自九龍金漢酒家發生火警後，社會人士對于大廈防火問題，益形重視。消防當局高級人員，亦認大廈滅火工作較爲困難，故希望大廈居民，多備防火設備及當心火警。但該高級官員指出，香港防火設備，比倫敦較好。而香港之防火設備條例，亦比倫敦較嚴云。（日）

檀島模範父親 鍾勤毅可風

每年撥欵濟港難民 他是孫總理的同學

【本報訊】檀香山老華僑鍾勤毅，最近將三百元美金，送給港督柏立基爵士，俾供作慈善工作。鍾氏並承諾，今後每年從其所設立之「鍾勤毅基金」，撥出五百元美金與本港。

鍾老先生之捐款支票，已由檀香山歸僑卓倫及孔汪君牧師代表送交社會福利署長巴那，隨人並同時將「鍾氏所著之回憶錄「我在夏威夷七十五年」三本，分贈女王、港督及巴那。

鍾氏現年已九十六歲，原籍廣東中山人，一八七九年，他十四歲時便赴夏威夷，在檀香山伊奧蘭尼學校就讀，孫中山先生便是他當年同學。鍾氏一九五三年，設立了「鍾勤毅基金」，以舉辦慈善事業。一九五六年，他曾獲夏威夷零售商會推選爲當年模範父親。「我在夏威夷七十五年」一書，由鍾老先生自己用英文撰述，一九五八年寫成，一九六〇年在本港印行。（乙）

港一紗廠 增購紡錠 六月投入生產

【本報訊】此間棉織業將繼續長大，但比諸去年，其步伐將屬較爲緩慢。上述係某紗廠負責人之意見，該業因原棉價格漸升，而棉花價格則稍降而頗受影響。同上之發言人稱：港之紗廠目前有紡錠一四七〇〇〇枚，但最近已定購紡錠一〇五〇〇枚，以裝備全新廠之新廠。此批新機將于三四月間運到，並預期于六七月間投入生產。此批紡錠價值二十八萬美元，可以紡廿支及廿三支紗，係日本出品，據稱，日貨比其它國家便宜百分之三十至四十。據悉：另一家五百萬元之新紗廠之打樁工程，業已開始，購買日本機械亦洽商中。（乙）

黃錫彬案偵查不懈 文咸大廈曾傳搜查

【本報澳門訊】奉命來澳專責偵查港商黃錫彬被擄案之香港警務處偵緝部反黑組大探羅路，曾一度回港述職，逗留香港僅一天便又趕返澳門。前日港方另派出探員三名來澳協助羅路緝辦，展開有關偵查工作。推至昨（廿一）日凌晨，羅路緝辦突接港方上峯通知，旋即率領所屬趕回香港，羅等親於昨日乘午夜二時半客輪回港。

據悉：黃錫彬自失踪後，港澳警方偵查工作從未弛懈，傳警方正欲追查兩名涉嫌與黃案有關之嫌疑人物，昨晨八時，大批港警曾搜捕文咸東街文咸大廈六樓某號室，聞該室中有主持人，乃警方正在追查之人物，羅路緝辦突然奉召返港，亦傳與搜查該大廈有關。

推廣聯合國教育 港兩代表返港談

在學校中增授聯合國課程 并擬分四組研究提出建議

【本報訊】香港各學校大概將加强關於聯合國之教育。世界聯合國協會及聯國教育科學文化組織，最近聯合在澳洲舉行了一次學術會議，研究加强在學校中教授關於聯合國之課程，香港曾派出教育官（英文特別班）鄧基及顏括昌（香港大學校外課程部）兩人前往參加，兩位代表經已返港。

顏括昌說：出席學術會議之代表曾分成四組，分別研究在小學、中學、專上學校及成人教育四方面施行關於聯合國之教學問題，及提出建議。

顏氏又謂：他將會組織公開講座，以討論會議之結果，同時并希望能將會議四小組之報告印發，給予教師們，作爲教學時之指南。

鄧基說：會議的影響，預料不會有驚人之舉，惟是將有許多意見，「出席會議之後，本人對傳播關於聯合國知識之熱心大見增加，我希望能將這種熱心傳播給他人」。

鄧氏又謂：香港當受聯合國主辦之各種計劃（特別是世界難民年計劃）之利益與照顧，因此，香港人應該認識聯合國之工作及其目標。（乙）

下年度預算 首創十億元

傳所得稅增百分五

【本報訊】據有關方面傳出消息：某些稅項於下年度中將提高，已屬必然之事。傳說所知者爲增加所得稅及汽車入口稅與汽油稅。

一般推測：下年度之預算開支，將首次達到十億元。

據傳說所得稅率將由現行之百分之一二·五增加到百分之一七·五，汽車入口稅及汽油稅之增加幅度，亦在此比率之間。日來迭有傳聞，關於加稅消息，可能增加之稅項中，被傳最多的是幾種間接稅，例如特種專利稅、牌照稅、酒稅、娛樂稅及汽油稅，直接稅增加之消息，是昨日首次傳出的。

由四月一日開始之新年度之財政預算案，將於三月一日在立法局會議中提出。現行之財政年度，歲入核准預算爲七億一千二百一十六萬元（原預算爲六億六千八百七十七萬元），歲出預算爲九億三千八百二十七萬元（原預算爲九億三千五百六十一萬元）。至去年底止，實際支出爲五億八千二百一十萬元，而收入則爲六億一千二百九十九萬元。照此觀察，一九六〇—六一年度之赤字預算，至年度結束時，將會沒有或只有小額之赤字。

下年度中，石壁水塘將大規模動工，這方面的款項將需款在一億元左右，而另一個水塘工程，即是船灣及白沙灣淡水湖工程，亦將踏入實際動工階段。這方面亦將需款在五千萬元之間。這是下年度中兩項最大的工程開支，伊利沙伯醫院之千萬元工程，亦在新年度內撥出。

據推測：現行年度中的收支有良好的結果，是財政司將提出十億元新預算案的一個有力理由。

逃澳難民 又有三批 約七十人

【本報澳門訊】前昨兩天又有中山縣難民乘風雨繼六十九人之後逃抵澳，前（廿）日有兩批共約廿人，一批爲七男一女共八人，乘一艘七桶艇在白燕坦家庄逃來，另一批十一人在坦洲逃來，昨（廿一）日又有數批共廿五人分乘五艘小艇逃抵此間，午在廿五號碼頭上岸，綜合各救濟機構消息，新春期內逃抵澳門之難民，人數將達二百名之多。

大陸糧荒嚴重 中共乘機[illegible]龍

重徵運費及關稅

【本報訊】據悉，中共利用此間人士之救災熱忱，一方面局部和緩大陸部份人士之糧荒，一方面則搜刮外匯，中共之措施，係同意此間九十家士多、雜貨商店之安排，代香港居民運糧食至廣州、上海、汕頭、福州等地。據報，此等包裹，係由港運至文錦渡，然後轉交付寄中共之居民，須繳交運費及關稅。照一般所定價格，比本港零售價高三倍，同時有等商店，最少光顧二公斤始允接受；有等則規定最少光顧五公斤。

此等商店，聞係與此間某旅行社作出安排，查本港郵局與中共之協議，只接受每包二公斤之糧包，共區糧荒嚴重，此一數量，居民多感太少，但中共并未放寬郵包限制，而另闢途徑接運。同時，已往之糧包，如須打稅者，則由共區收件人支付，但目前中共則向港人身上打算，而且一律收稅，關係趁火打劫。

少婦死因未明 屍親揭發候驗

【本報澳門訊】觀尚街卅×號地下少婦姚細容（卅二歲），前日在家內猝然倒斃，其夫夏某將之舁往鏡湖醫院，準備昨日下午三時出殯，惟至一時突接警方通知，須將死者屍體移往山頂醫院檢驗，蓋因死者口角流出血絲，且身體似有傷痕，須候今日醫官驗屍後始能決定一切。

揭發該離奇事件者，乃死者之母，昨往遞弔遭人拒絕，其母疑有別情，遂往報案，現該案移交法院辦理。

合山上南村 同鄉會聯歡

上南村旅港同鄉會，定今日下午五時，假座嶺州酒家三樓，舉行會員春節聯歡大會，並爲增加聯歡興趣，早經搜備大批獎品及兒童玩具，舉行幸運抽獎。餐券定爲每人六元，小童四元，歡迎會員及家屬親友踴躍參加。

馬經

百寶操四課，程序稍緩，準備欠充，近狀保持未進。美麗操三課，頗見進步，近課尤好，勇過前賽，尚堪注意。仙堂本季從未出賽，近四週拍練，初見正常，在磨練中，已復水準。滿上驃王升第三班後，上次休息，準備程序則早在五週前開始磨練，足夠，勇況有進，陳不主戰，又成擺台燈了。金鞏復操三課，勇況保持。士王子因表變康停賽，轉配林國強，準備程序積極，操過六課，均見不弱，勇態保持有餘。挪威王不出兩次，休息了個多月，復課及今，亦已六週，程序正常，近課尤積極，已復水準上。無敵新降班，復操五課，在砥礪中，較前有進，開郵深滑歸，則值得注意。東方之珠休息三週，復操三課，磨礪不綴，在水準中。金像獎自被罰停賽後，即未出操，缺課兩個多月，復操三週，起步尚速，仍見勇態，可以注意。獎輪休息兩週，復操三課，正常準備，近狀保持。小天使復操四課，三次試一里，較前更積極，狀態保持有餘，但由鄧鴻鈞主操，郭仔未過癮。人造衛星最近由王劍影遍看，三週間磨練，均見積極，近課尤佳，勇況未減。職途老馬自編第三班後，未上過陣，上次如非停賽，則在四週前必上陣了。及後延遲三週補賽，與今次賽期太接近，遂放棄不出，留全力出今次，兩個多月來操練，正常而積極，近課尤滿意，成熟與狀態均隨進，特別注視其動態。大澳新升班，未見復課，多數棄權。

△第六塲：第三班馬賽一里二五，十六匹報名，爭奪銀行杯。神爺上次一里不出，休息了廿多日，上月底復課，程序正常，近課尤積極，勇態有進，特別注意。

△第七塲：由第三班馬賽六化郎，有十二四分組。至尊寶復操五課，磨練正常，在勇況中，但王劍影未見主試，側聞有易配訊。高駿上次倦勤，休息了廿多日，復操六課，尚見正常，但上週缺少一課，留序較緩，有可能遲戰。隨我來新升班，復課六化郎，仍見勇健。力騎復課半里，尚未到家，仍欠火候。一家寶復課兩次六化郎，正常磨練，在水準上，將仍配林國強。銀河復操四課，程序加强，勇態有增，最後兩課，加倍注意。紀夫人僅休息兩日，即復出試，積極逾常，勇態續起，是時候了。紐桑登復課半里，近狀有進，漸露勇態。團多娜上賽倦勤，好多時間操練，連續四週的長距磨練，積極備起，已露勇況。金美新升班，未見復課，可能棄權。款外管復課半里，可以保持。永誌近試五課，程序欠緊，在磨練中，稍進而未足。

△第八塲：由第五班馬賽五化郎，有十四分組。百勝新降班，復課半里，勇況如常。西利是亦新降班，上賽不出，近課正常而未算好，在磨練中，稍進未夠。益友上賽一里不出，連續磨練了三週，以長程爲主課，尚可保持。好夢休息三週，近始復操一課，疏練未進。金剛新降班，復操兩課，稍有進展，達水準上。諾貝爾獎因停賽關係，久未出試，自易主轉入吳旗後，復操已一月，在磨練中，已復水準，但未足夠。雅閣公主自初賽時出過，因健康關係，缺操三個月，近始復試兩課，未夠火候。快樂家庭休息兩週，復操兩課，程序轉緩，已運上賽。讓身符復操四課，砥礪不懈，勇況保持。力度高上次倦勤，有一個月的磨練時間，程序正常，狀態有進，已露勇態。

本週上陣各駒 操練近況綜述（下）

△第九塲：由第五班馬賽九化郎，爭奪五陵會杯，十八匹報名。神光始終未見上陣，數月來操練，則在正常程序下進行，最近確見起色，諒必上陣，但久疏戰鬥，演出難許。百年達復操五課，磨練正常，勇況復起，值得注意。神童轉配布迪廣，復操六課，砥礪不懈，勇況未減。抗飛沙復操三課，在催起中，較有進展。浪淘沙復操三課，程序如常，保持未進。快樂騎王新降班，復操兩課，較前積極，頗有起色，最後兩課，應要注意。萬利復操三課，砥礪加强，勇況續起，已夠時候，最後兩課，密切注意。好驅騎配郭子猷，近操四課，磨練正常，保持勇況。綠繩新升班，未見復課。匪那連次不出，近課較積極，在催起中，已復水準，還得復操兩課，勇況未減，且有小進，值得注意。龍飛上次不出，月來積極砥礪，進展頗多，成熟狀態均進，特別注意。馬伯達復操四課，砥礪更積極，勇況有進。玫瑰花復操三課，狀態續進，已露勇態，可以注意。寶藝操三課，較見逐色，不及前賽退甚。星馳新升班，復操六化郎，勇況未減，且較佳色。感謝操五課，積極砥礪，近況仍佳，仍可注意。萬事勝意上賽不出，磨練正常，準備了個多月，勇況續起，布騎則注意。

△第十塲：由第三班馬賽六化郎，有十二四分組。十足收成復課半里，保持在水準上。晶磐自廣東驟從出過至今，已三個多月未上陣，但操練則從未久歇，程序正常，近課已見操起，勇況漸復，應予注意。康廣復課正常，勇況減退，已露十足之疾態。黑姚勝後，狀態稍退，倦勤一次，積極再操，近課已有起色，雖不及上次之銳利，亦不算佳，仍應特別留意。金銀谷操四課，程序尚好，有小進展，但未十足，注意最後兩課，能否穩進。好得因洪變康停賽，轉配頻振輝，復課六化郎，勇健如前。即克上次倦勤，近操六課，砥礪正常，狀態不弱，但取勢不明用意，保持而已。降班復操四課，未見積極，保持而已。紅珊瑚怨操盛歇，上選補課亦不出，動態閃縮，尚欠明朗。新機缺課一月，近復一課，未見進展。頂快復操三課，程序尚好，有小進展可以注意。捷旋勝一里後，即未再出，操練程序亦未緊，最近三週，則較正常，在催起中，漸復勇況，最後兩課，特別注意。

法駐寮新聞記者 從永珍逃出抵港

【本報訊】法國新聞社駐永珍之記者保羅羅格威，昨已抵達本港。羅氏曾被寮國保安部隊於二月十日拘捕，扣留于總部一宵，但早日渠成功地逃出，避入法國大使館。寮國軍隊因此曾一度將使館包圍。羅格威昨日抵港時未久披露其經過情形，渠不久將離港返回巴黎。（日）

市局議員四席 競選亦僅四人

政府將有聲明 下月或不舉行

【本報訊】預定下月舉行之市政局民選議員選舉，可能不予舉行，因截至昨日下午五時，祇有四個人被提名競選四個席位。

此四位候選人，係香港革新會及公民協會聯合提名之貝納祺、胡百富、李耀波及張有興。

查市政局民選議員共有八席，每兩年改選四席，上一次選舉係于一九五九年三月舉行。

香港革新會與公民協會宣佈實行政治聯盟，結集實力參加此選舉，由于截至昨日只有該聯盟所提名之四人，故已無須舉行投票。預料政府不久將有正式公佈發表。（日）

美國股市

【紐約廿一日美聯社電】星期二日股市價升至另一次空前高價，交投極盛。開市時價格微揚，市況爽俏，市勢整日如此。但收市時股價略低于是日最好紀錄。「標準及普爾」五百種股票指數，復升四仙，爲六二點三六元。成交股票一千二百九十九種，六百〇一種上升，四百八十種低跌，二百十八種無變。大部份漲幅，由數仙至一元左右。公用事業股開市時價下瀉，收市前半小時大爲回升。飛機、飛彈、建築器材、學校用具、及鋼鐵股尾盤回漲。杜鍾斯卅種工業股跌一·二五，爲六五二點四〇元。成交總數增至五百〇七萬股（週一成出四百六十八萬股）。

甘迺迪總統之對抗經濟衰退計劃，允諾對教育、房屋及其他方面建設，撥出更多金錢，繼續刺激投資人士之希望。

十五種最暢股中，十二種上升，三種下跌。聖地牙哥帝國交易最盛，升七角半，成出十七萬九千五百股。史培萊企業升三角七仙半，成廿五元一角二仙半，成交十二萬五千三百股。電器管樂工業批起五角，成六元六角二仙半，成出十一萬五千一百股。布倫斯威企業升一元六角二仙半，成五十三元三角七仙半。安庇斯企業升一元三角七仙半，成廿二元二角半。其他暢漲之股票，有CERTAIN-TEED，升一元七角二仙半。約翰曼斯維升一元六角二仙半。美國石膏升一元。自動食堂升一元二角半。諾思洛普升二元。波拉諾升三元。李安納工業升一元二角半。揭斯鋼鐵升一元三角七仙半。星期三日爲華盛頓誕生紀念日，股市休息。（修）

【紐約廿一日美聯社電】杜·鍾斯美國股第二十一日平均指數如下：

類別	開市	最高	最低	收市	昨市比較
卅種工業股	六五四·一一	六五七·五四	六四九·〇〇	六五二·四〇	跌一·二五
廿種鐵路股	一四四·二四	一四四·八二	一四三·一九	一四三·八六	跌〇·一九
十五種公用事業股	一〇七·七二	一〇八·一九	一〇六·九九	一〇七·五三	跌〇·一四
六十五種雜項類股	二二一·〇二	二二二·〇八	二一九·三七	二二〇·四九	跌〇·三七

校際音樂節 下週舉行

參加者近三千人

【本報訊】本港第十三屆校際音樂節，定本月廿七日至三月十八日舉行，報名參加者幾達二千九百人，創新紀錄。

教育司高詩雅稱：一九六〇年最後一季內，學校音樂協會會員人數已增至四千零一人，同期內共舉行音樂演奏會九次，採次有會員一千人到場。

報名參加皇家音樂院校協會委員會主辦之一年一度術科考試之式、二四二名考生中，有一八七人及格，參加文憑考試之五十二名考生中，則有十二人及格。

去年六月，該會舉行樂理特別考試一次，但報名參加十一月間舉行之樂理考試仍有四百零八人，爲前所未有之最高紀錄。（乙）

圖片說明

聯合國籌辦之「在司法上保護人權」會議，最近在紐西蘭首都惠靈吞舉行，本港由檢察長胡頓代表出席。圖爲大會會場全景，右下角爲胡頓。（新聞處圖片）

印尼學生瘋狂暴動 搗毀美大使住宅

印尼學生於二月十八日在耶加達舉行示威運動，抗議盧蒙巴已被人殺死。上圖爲學生示威運動人員在美駐耶加達大使館草坪上，將椅子焚燒時之情形。美國大使鍾斯當時未有留在該大使館之內。下圖爲比利時……

寮法關係惡化

泛美港日班機 今起暫告停航

美航空人員工潮影響

【本報訊】泛美航空公司在美國方面之總公司，目前發生罷工事件，本港之泛美航空公司受此影響，由今日起，來往本港之泛美公司班機，將有一個時期停頓，俟雙方談判有圓滿之結果後，始再恢復。該公司停頓前最後之一次班機，於昨日開往東京，再飛美國。

香港泛美航空公司之人員，因美國方面罷工之影響，亦必須暫時休假，現祇保留一部份職員，傳達消息及通訊，乘客查詢等工作。

泛美航空公司相信此種形勢，將爲短期間者，最近將來將全部復航。

該公司稱：無論如何，他們將盡用管理人員作爲機械員，以繼續保持其東京、檀香山及加利福尼亞省的每日班期。

西北航空公司發出一項報告書稱：「這次罷工不會受到影響，同時將盡一切可能以維持及增加目前美國國內航空服務，以期減少社會人士由東京飛赴美國內陸各大城市之不便。」

【東京廿一日美聯社電】泛美航空公司已因技工罷工而於星期二日取消其東京—香港間之每日班機，以迄另行通告之日爲止。

【紐約廿一日路透社電】刻正罷工了美國最大的航空公司工程人員大罷工，可能在海外發生反應。此間的航空工程師聯會昨夜稱：外國航空公司職員可能支持美國罷工，或發起廿四小時的同情罷工。世界最大的三間航空公司——美國環球公司、及東方——已全部停航，而另外三間——汎美、國家及西北——現只局部飛行。

該聯會稱：該會已接到一通來自國際商業聯盟民航組織總部的電報稱：在你的支持下，國際商業聯盟已警告各支會。

航空工程人員稱：該等支會包括美國海外航空公司、法航、沙比拿、瑞士航空公司、邵列多尼亞、阿根廷航空公司、及KLM航空公司。

渠夫罷工爲美國民航史上最嚴重，最耗費的一次。

魯仲連調解糾紛 被石頭擊傷頭部

警方尋訪一涉嫌男子

【本報訊】警方今通告，尋訪一男子，該男子涉嫌與昨晚竹園村發生之一宗傷人案有關。被尋訪之男子名陳×，廿八歲，陰豐人，住竹園村。在上述案件中，一名陳謙之男子被人用石頭擊傷，經送醫院敷治後已無大碍，此宗意外之起因，是由很尋常之口角所引起，昨晚八時，陳×與一些鄰居在竹園村北三段廿五號A與×士多玩紙牌，後不知如何引起激烈口角，傷者陳謙（四十二歲，陰豐人），上前調解，不料竟被牽入漩渦，以致受傷。（乙）

少女淋情郎案 今可判決

辯方律師指事件出于意外

【本報訊】少女被控以鏹水淋傷情郎案，今晨繼續在高院審訊，控方証供已畢，被告方面致辯，今晨由辯方大律師沙洛克向陪審員致詞，指出被告並無惡意傷害，只因糾纏間發生意外而已，今午將由按察司綜合陳述後，陪審員即可判案。

被告人女子李惠珍，又名李恕華，廿二歲，香港出生，住洛克道某號三樓，被控罪名三項：㈠去年十二月十一日，以腐蝕液體潑傷馬志雲；㈡同日非法傷害馬志雲身體；㈢（與第二項屬交替性控罪）同日非法傷害馬志雲身體。被告對控罪全部否認，並延沙洛克大律師代表辯護。（尚）

和緩東風 間中有雨

【本報訊】天文台今晨報告，集結於日本之大氣壓向東北偏東移動，中國東北之氣壓頗高。預測今日吹和緩至頗勁東風，密雲，間中有雨。今晨七時，天文台氣溫紀錄華氏表六十度，濕度爲百分之八十九。昨日氣溫最高爲六八·六度，最低爲五六·二度。（乙）

金融股市

【本報訊】今晨倫敦金價鑄乙式三五·一〇—三五·一五。倫敦轉賬鑄乙式二·七九，紐約轉賬鑄三匯（二·七八八）。美電按五·七三，期鈔開盤五·七一六。

K金開盤二六一·二五，隨跌二六一·二五（九時四十分）。宋紙市迄未開盤。（恒）

今晨股市氣頗穩定，成交者有：滙豐銀行成一八八〇元、一八八五元、一八九〇元、一八九五元、一九〇〇元。九龍倉成二九〇元。均益倉成二七·一元。大酒店成四五·七五元。置地公司成八·五元。九龍燈成三〇·五元、三〇·二元。香港電燈成三四·七元、三五元。電車公司成四六元。牛奶公司成三五元。擬置業成九·五元。聯合船塢成一八·九元。中華煤氣成一二·四元。（金）

香港華人銀行 深水埗分行今開幕

【本報訊】香港華人銀行爲本港碩彥黎多、商業鉅子所創組，開業多年，信用昭著，爲香港銀行界之表表者，該行業務發展蓬勃，爲便利該區各界人士，特在青山道三七五號設立深水埗分行，籌備工作已告就緒，定今（廿二）日即新年初八日開幕，同時開業于九龍地區入口。

牛年水頭十分充足 繼續全日放水數天

【本報訊】港府水務局今晨給市民帶來今新年好兆頭之喜訊，謂農曆新年前夕之連續全日供水，今日起仍將繼續，市民仍可獲得充足之「水頭」。水務局今晨十時宣佈：去年除夕以來實施之全日供水，將予繼續數天。惟未提及放水多少天。

新聞處發言人謂：港九可以繼續全日供水之原因，是因爲由深圳水庫及印度河水源，及近日下雨，復得水源。同時去年秋季以來之節省用水，亦使本港水塘存水情形，大爲改進。

查水務局目前爲適應農曆新年期間需要，由十四日上午六時起，一連開放長喉八天，原定至今日上午十一時恢復供水十小時之辦法，今繼續「放水」，當爲市民新年期內最樂爲聆悉之消息。（修）

港九夜總會表演節目一覽

（夜總會）	（表演節目）	（時間）	（類別）
建國	王邦夫什技團	一時十五分	魔術幻術
藍天	夢妮與雅力	十二時	軟骨舞蹈
	日本美女歌舞團	一時十五分	集體舞蹈
	泰萊姊妹花	十一時一刻	
	拉丁歌舞團	十二時	肉彈艷舞
月宮	日本歌舞什技團		超級什技
麗宮	威格納女子技藝團	一時十五分	高空雜技
新都城	羅斯杜大師	十一時一刻 一時一刻	世界魔術
百樂門	班尼什技表演	十一時	什技
	東京櫻花歌舞團	十二時	集體艷舞
漢宮	拉丁歌舞團	十時	肉彈艷舞
	泰萊姊妹花	十一時三刻	艷舞
	日本美女歌舞團	十時一刻	歌舞
金鳳	泰萊姊妹花	十時十五分	軟骨艷舞
	依力瑪與露露絲	十二時	雜技表演
	德國嘉爵技藝團	十一時	什技表演
	羅斯度大師	十二時	雜技表演
樂宮樓	加美烈打	一時	新奇艷舞
	郎麼麼娜	一時廿分	艷舞表演
香檳	王邦夫什技團	十時、一時	什技表演
美麗華	中國古典藝術團	十二時	歌劇
	拉丁歌舞團	十時正	歌舞
新、雅	麥喆兄弟歌舞團	十時半 一時	什技歌舞
花都	先鋒姊妹什技團	十一時	什技

北山

△大道中一間影相館，門口陳列三幅新婚夫婦照片，全是一對新人的親暱動作，但祇見新郎之頭皮，看不見新娘的面貌，作會心的微笑，而新娘則依牙露齒，微眯細眼，把口唇貼近新郎哥的面頰，繞住微笑，以一對新婚夫婦而言，影得頗好照片公開示人，偶見一見了。

△農曆新年已過了多天，一切已恢復正常，但港九的白牌車仍然相當活動，毫無忌憚地徘徊兜客，它們所取車資比一般的士廉宜，故有很多乘客亦樂於乘坐。

△旺角遊樂酒家門口那盆大桔，估計價值約五六百元，樹上結出的桔，異常纍纍，多而且大，樹枝掛起紅紙寫住「安樂園特種，新年大吉」的字樣，引得圍觀者眾，該酒家爲防手多者順手把桔摘去，故特派出專人看守，如見有行近者，即勸之行開些，可眼看而不可手觸也。

△大坑東徙置大廈C座中間有一幅廣播，每日長八在此整天費其多時間，雖然細雨紛飛……

△迎頭酒下，但他們多不走避，視若閒事，仍照常坐在那裡，無是有趣。

△一個年約八歲的女孩子與媽媽行經百老匯戲院，見到「從心所欲」四個字，她問媽媽，那是甚麼意思？她媽媽說：這表示想個樣，得個樣，孩子滿臉懷疑的不相信，追問是否真有其事，做媽媽的，無從致答，祇笑罵她的女兒是傻女。

△金漢酒樓大火，曾將訂下之數宴酒席無從兌現，一般東主狼狽不堪，臨急改地點，但，改地點又以時間急迫，無從個別通知，於是金漢酒樓下，就出現會像通告式的啓事，某某改在某樓，某某改在某某酒家等等，貼滿一板。

△在一個宴會席上，一位男士，故意向一位好飲的小姐打賭，倘她不能多飲酒，能鹽拔關地一枝，願輸一瓶酒，她在考慮之下，歡然允諾，并當衆擺拔關地酒一枝，男的大呼上當，因爲他總不會想到，她會提「字風」。

△一位舞小姐於跳槽後，被舞廳入禀追償，在法庭上，舞小姐成個女傭打扮，向法官訴苦，要求分期攤還，但，尖尖十指，還探了嬌艷的寇丹，法官除了拒絕分期攤還之外，還幽默地對被告說：「你不是一位小姐，而仍是一個女傭」。

△新年時節許多食店，出五花八門的菜式，所用字眼全部好意頭，「發財就手」「不在話下」之外，還有「富貴白頭」「百子千孫」「鴻運當頭」「紅雞掛玉」「滿漢大全」，雖是食客看在眼花撩亂之感。

全盒送來 利是莫慳知雅意

臨時易地 喜筵另設欵嘉賓

債務難償祇爲窮 分期付欵請通融

蔻丹染指多嬌艷 小姐如何認女傭